



Вестник Искитимского района

www.iskitimr.nso.ru

Официальный вестник органов местного самоуправления Искитимского района

СОДЕРЖАНИЕ

I глава. Официальная информация администрации Искитимского района

Наименование документа	Стр.
Пост. № 981 от 29.09.2022 г. «Об утверждении Положения о наставничестве на муниципальной службе в администрации Искитимского района» (с приложением)	2
Пост. № 982 от 30.09.2022 г. «О внесении изменений в постановление администрации Искитимского района от 28.12.2021 № 1389 «Об утверждении базовых нормативов затрат на оказание муниципальных услуг, оказываемых муниципальными бюджетными учреждениями Искитимского района Новосибирской области на 2022 год» (в редакции постановлений администрации района от 04.02.2022 № 83, от 05.04.2022 № 284, от 12.04.2022 № 315)» (с приложением)	11
Пост. № 984 от 30.09.2022 г. «Об итогах районного смотра-конкурса учебно-материальной базы ГОЧС общеобразовательных учреждений и организации, расположенных на территории Искитимского района в 2022 году»	35
Пост. № 988 от 03.10.2022 г. «Об утверждении схемы расположения рекламных конструкций на территории Искитимского района Новосибирской области» (с приложениями)	36
Пост. № 990 от 05.10.2022 г. «Об утверждении нормативов состава сточных вод, сбрасываемых в централизованную систему водоотведения (канализации) на территории сельских поселений Искитимского района Новосибирской области» (с приложением)	98
Пост. № 34-ПГ от 05.10.2022 г. «О назначении и проведении общественных обсуждений по проекту решения о предоставлении разрешения на условно разрешенный вид использования земельного участка или объектов капитального строительства по заявлению Горюнова Вячеслава Владимировича» (с приложениями)	100
Пост. № 35-ПГ от 05.10.2022 г. «О назначении и проведении общественных обсуждений по проекту внесения изменений в генеральный план Усть-Чемского сельсовета Искитимского района Новосибирской области» (с приложениями)	107



Главный редактор **ЛЕВИНА Н.Т.**
E-mail: levina-iskr@mail.ru
Тел. (838343) 2-38-06

УЧРЕДИТЕЛЬ: Администрация
Искитимского района. 633209, НСО,
г. Искитим, ул. Пушкина, 51

Отпечатано в администрации
Искитимского района:
633209, НСО, г. Искитим,
ул. Пушкина, 51

Тираж 9 экз.
Распространяется бесплатно

ОФИЦИАЛЬНАЯ ИНФОРМАЦИЯ АДМИНИСТРАЦИИ ИСКИТИМСКОГО РАЙОНА

Администрация
Искитимского района Новосибирской области

ПОСТАНОВЛЕНИЕ
29.09.2022 № 981 г. Искитим

Об утверждении Положения о наставничестве на муниципальной службе в администрации Искитимского района

В соответствии с Федеральным законом от 02.03.2007 № 25-ФЗ «О муниципальной службе в Российской Федерации», Указом Президента Российской Федерации от 21.02.2019 № 68 «О профессиональном развитии государственных гражданских служащих Российской Федерации», постановлением Правительства Российской Федерации от 07.10.2019 № 1296 «Об утверждении положения о наставничестве на государственной гражданской службе Российской Федерации», письмом Министерства труда и социальной защиты Российской Федерации от 28.05.2020 № 18-4/10/П-4994, ПОСТАНОВЛЯЮ:

1. Утвердить Положение о наставничестве на муниципальной службе в администрации Искитимского района (Приложение).

2. Постановление опубликовать в печатном издании «Вестник Искитимского района» и на сайте администрации Искитимского района в разделе «Муниципальная служба».

3. Постановление администрации Искитимского района от 27.05.2022 № 525 «Об утверждении Положения о наставничестве в администрации Искитимского района» признать утратившим силу.

4. Постановление вступает в силу после официального опубликования.

5. Контроль за исполнением постановления оставляю за собой.

Глава района Ю.В. Саблин

ПОЛОЖЕНИЕ
о наставничестве на муниципальной службе
в администрации Искитимского района

1. Общие положения

1. Настоящее Положение о наставничестве на муниципальной службе в администрации Искитимского района (далее - Положение) разработано в соответствии с Федеральным законом от 02.03.2007 № 25-ФЗ «О муниципальной службе в Российской Федерации», Указом Президента Российской Федерации от 21.02.2019 № 68 «О профессиональном развитии государственных гражданских служащих Российской Федерации», постановлением Правительства Российской Федерации от 07.10.2019 № 1296 «Об утверждении положения о наставничестве на государственной гражданской службе Российской Федерации», письмом Министерства труда и социальной защиты Российской Федерации от 28.05.2020 № 18-4/10/П-4994.

2. Положение определяет цели, задачи и порядок организации наставничества на муниципальной службе в администрации Искитимского района (далее - наставничество).

2. Цели и задачи наставничества

2.1. Целью внедрения института наставничества является содействие профессиональному развитию муниципальных служащих, направленному на формирование знаний и умений, необходимых для обеспечения служебной деятельности на высоком профессиональном уровне, и воспитания добросовестного отношения к исполнению должностных обязанностей.

2.2. Задачами наставничества являются:

а) повышение информированности муниципального служащего, в отношении которого осуществляется наставничество, о направлениях и целях деятельности администрации Искитимского района, стоящих перед ней задачах, а также ускорение процесса адаптации муниципального служащего, поступившего впервые на муниципальную службу, или муниципального служащего, имеющего стаж муниципальной службы, впервые поступившего в данный орган местного самоуправления;

б) развитие у муниципального служащего, в отношении которого осуществляется наставничество, умений самостоятельно, качественно и своевременно исполнять возложенные на него должностные обязанности и поддерживать профессиональный уровень, необходимый для их надлежащего исполнения;

в) повышение мотивации муниципального служащего, в отношении которого осуществляется наставничество, к надлежащему исполнению должностных обязанностей, эффективной и долгосрочной профессиональной служебной деятельности.

3. Организация наставничества

3.1. Организацию наставничества осуществляет отдел контроля и кадровой работы администрации Искитимского района.

3.2. Наставничество осуществляется в отношении:

- муниципальных служащих, поступивших на муниципальную службу впервые;
- муниципальных служащих, имеющих стаж муниципальной службы, впервые поступивших в администрацию Искитимского района.

3.3. Период осуществления наставничества устанавливается продолжительностью от трех месяцев до одного года.

В указанный период не включается период временной нетрудоспособности муниципального служащего и другие периоды, когда он фактически не исполнял должностные обязанности. Период осуществления наставничества продлевается на срок, равный периоду временной нетрудоспособности или другим периодам, когда муниципальный служащий фактически не исполнял должностные обязанности.

Наставничество прекращается до истечения установленного срока в случае назначения муниципального служащего, в отношении которого осуществляется наставничество, на иную должность муниципальной службы или его увольнения с муниципальной службы.

3.4. Непосредственный руководитель муниципального служащего, в отношении которого осуществляется наставничество, в случае временной нетрудоспособности наставника в течение длительного срока или его длительной служебной командировки, а также возникновения иных обстоятельств, препятствующих осуществлению наставничества, в течение одного рабочего дня с момента возникновения указанных обстоятельств направляет предложения в отдел контроля и кадровой работы администрации района для принятия решения о назначении другого наставника. Срок наставничества при этом не изменяется.

3.5. Срок наставничества и кандидатура наставника утверждается распоряжением администрации Искитимского района не позднее десяти рабочих дней со дня назначения муниципального служащего на соответствующую должность.

3.6. Наставник назначается из числа наиболее авторитетных, опытных и результативных муниципальных служащих. У наставника не должно быть действующего дисциплинарного взыскания или взыскания за коррупционное правонарушение, а также в отношении него не должна проводиться служебная проверка.

3.7. Непосредственный руководитель муниципального служащего, в отношении которого осуществляется наставничество, не может являться наставником.

3.8. Наставник одновременно может осуществлять наставничество в отношении не более чем 2 муниципальных служащих.

3.9. Функции наставника осуществляются наряду с исполнением муниципальным служащим, являющимся наставником, его должностных обязанностей.

4. Права и обязанности наставника и наставляемого

4.1. Наставник имеет право:

а) принимать участие в обсуждении вопросов, связанных с исполнением должностных обязанностей муниципальным служащим, в отношении которого осуществляется наставничество, с его непосредственным руководителем;

б) давать муниципальному служащему рекомендации, способствующие выработке практических умений по исполнению должностных обязанностей;

в) разрабатывать индивидуальный план мероприятий по наставничеству;

г) контролировать своевременность исполнения муниципальным служащим должностных обязанностей.

4.2. В функции наставника входят:

а) содействие в ознакомлении муниципального служащего с условиями прохождения муниципальной службы;

б) представление муниципальному служащему рекомендаций по вопросам, связанным с исполнением его должностных обязанностей;

в) выявление ошибок, допущенных муниципальным служащим при осуществлении им профессиональной служебной деятельности, и содействие в их устранении;

г) передача накопленного опыта, профессионального мастерства, демонстрация и разъяснение наиболее рациональных методов исполнения должностных обязанностей;

д) оказание муниципальному служащему консультативно-методической помощи при его обращении за профессиональным советом.

4.3. Наставнику запрещается требовать от муниципального служащего, в отношении которого осуществляется наставничество, исполнения должностных обязанностей, не установленных трудовым договором и должностной инструкцией данного муниципального служащего.

4.4. Муниципальный служащий, в отношении которого осуществляется наставничество, имеет право:

а) обращаться по мере необходимости к наставнику за профессиональным советом для надлежащего исполнения своих должностных обязанностей;

б) принимать участие в обсуждении вопросов, связанных с наставничеством, с непосредственным руководителем и наставником;

в) представлять непосредственному руководителю обоснованное ходатайство о замене наставника.

4.5. Обязанности муниципального служащего, в отношении которого осуществляется наставничество:

а) самостоятельное выполнение заданий непосредственного руководителя с учетом рекомендаций наставника;

б) усвоение опыта, переданного наставником, обучение практическому решению поставленных задач;

в) учет рекомендаций наставника, выполнение индивидуального плана мероприятий по наставничеству. Примерная форма индивидуального плана мероприятий по наставничеству представлена в приложении 1 к Положению.

5. Завершение наставничества

5.1. Наставник предоставляет непосредственному руководителю муниципального служащего, в отношении которого осуществлялось наставничество, отзыв о результатах наставничества по форме согласно приложению 2 к Положению не позднее 2 рабочих дней со дня завершения срока наставничества.

5.2. Непосредственный руководитель муниципального служащего, в отношении которого осуществляется наставничество, проводит индивидуальное собеседование с таким муниципальным служащим в целях подведения итогов осуществления наставничества.

5.3. Муниципальный служащий, в отношении которого осуществлялось наставничество, готовит формализованный отчет о процессе прохождения наставничества и работе наставника по форме согласно приложению 3 к Положению и предоставляет его в кадровую службу не позднее 5 рабочих дней со дня завершения срока наставничества.

5.4. Отзыв о результатах наставничества, подготовленный и подписанный наставником, после ознакомления с ним непосредственного руководителя муниципального служащего, в отношении которого осуществлялось наставничество, направляется в кадровую службу не позднее 5 рабочих дней со дня завершения срока наставничества.

**ПРИМЕРНАЯ ФОРМА
ИНДИВИДУАЛЬНОГО ПЛАНА МЕРОПРИЯТИЙ ПО НАСТАВНИЧЕСТВУ
ИНДИВИДУАЛЬНЫЙ ПЛАН
МЕРОПРИЯТИЙ ПО НАСТАВНИЧЕСТВУ**

ФИО (при наличии) муниципального служащего, в отношении которого осуществляется наставничество	ФИО (при наличии) наставника
наименование должности муниципального служащего, в отношении которого осуществляется наставничество	наименование должности наставника

Период наставничества: с "___" _____ 20__ г. по "___" _____ 20__ г.,

(количество недель)

№ п/п	Наименование и содержание мероприятий ¹	Период выполнения	Ответственный за выполнение	Отметка о выполнении
1.	Представление муниципального служащего, в отношении которого осуществляется наставничество, коллективу	Первый день	Непосредственный руководитель	
2.	Ознакомление муниципального служащего, в отношении которого осуществляется наставничество, с рабочим местом, его дооборудование (дооснащение)	Первый день	Наставник	
3.	Ознакомление со структурным подразделением, его полномочиями, задачами, особенностями службы	Первый день	Наставник	
4.	Ознакомление с историей создания органа местного самоуправления, его традициями	Первый день	Наставник	
5.	Представление справочной информации	Первый день	Отдел контроля и кадровой работы администрации района	
6.	Информирование о правилах служебного распорядка, порядка выполнения должностных обязанностей	Первый день	Отдел контроля и кадровой работы администрации района	
7.	Ознакомление с должностной инструкцией	Первый день	Отдел контроля и кадровой работы администрации района	
8.	Ознакомление с административными процедурами и системой документооборота	Первая неделя	Наставник	
9.	Ознакомление с используемыми программными продуктами	Первая неделя	Наставник	

¹ Содержательная часть мероприятий может меняться (с учетом замещаемой должности, перечня должностных обязанностей и т.п.).

10.	Ознакомление с планами, целями и задачами органа местного самоуправления и структурного подразделения	Первая неделя	Наставник	
11.	Составление индивидуального перечня рекомендуемой к ознакомлению литературы, исходя из профессиональной области и уровня подготовки муниципального служащего, в отношении которого осуществляется наставничество	Первая неделя	Наставник	
12.	Ознакомление с квалификационными требованиями к замещаемой должности	Первая неделя	Отдел контроля и кадровой работы администрации района	
13.	Совместная постановка профессиональных целей и задач, разработка планов их достижения	Первая неделя	Наставник	
14.	Ознакомление с ограничениями и запретами на муниципальной службе и антикоррупционным законодательством	Первая - вторая недели	Отдел контроля и кадровой работы администрации района	
15.	Ознакомление с Кодексом этики и служебного поведения муниципальных служащих	Первая - вторая недели	Отдел контроля и кадровой работы администрации района	
16.	Организация изучения нормативной правовой базы по вопросам исполнения должностных обязанностей	Вторая неделя	Наставник	
17.	Ознакомление с порядком и особенностями ведения служебной документации	Вторая неделя	Наставник	
18.	Ознакомление с деятельностью подведомственных учреждений (при наличии)	Вторая - третья недели	Наставник	
19.	Контроль выполнения тестовых (демонстрационных) заданий	Вторая - двенадцатая недели	Наставник	
20.	Контроль выполнения практических заданий (ответы на обращения граждан, подготовка писем и т.д.)	Третья - двенадцатая недели	Наставник	
21.	Проверка знаний и навыков, приобретенных за месяц	Восьмая, двенадцатая недели	Наставник	
22.	Разработка карьерной траектории наставляемого с горизонтом планирования должностного роста до 3-х лет	Десятая - двенадцатая недели	Наставник, Непосредственный руководитель	
23.	Подготовка отзыва о результатах наставничества	Двенадцатая неделя	Наставник, Непосредственный руководитель	

Отметка об ознакомлении наставляемого с индивидуальным планом мероприятий по наставничеству
Дата, ФИО (при наличии) наставляемого

О Т З Ы В
о результатах наставничества

1. Фамилия, имя, отчество (при наличии) и замещаемая должность наставника:

2. Фамилия, имя, отчество (при наличии) и замещаемая должность муниципального служащего Российской Федерации (далее – муниципальный служащий), в отношении которого осуществлялось наставничество:

3. Период наставничества: с _____ 20__ г. по _____ 20__ г.

4. Информация о результатах наставничества:

а) муниципальный служащий изучил следующие основные вопросы профессиональной служебной деятельности:

_____ ;

б) муниципальный служащий выполнил по рекомендациям наставника следующие основные задания:

_____ ;

в) муниципальному служащему следует устранить следующие недостатки при исполнении должностных обязанностей (заполняется при необходимости):

_____ ;

г) муниципальному служащему следует дополнительно изучить следующие вопросы:

_____ .

5. Определение профессионального потенциала муниципального служащего и рекомендации по его профессиональному развитию:

_____ .

6. Дополнительная информация о муниципальном служащем, в отношении которого осуществлялось наставничество (заполняется при необходимости):

_____ .

Отметка об ознакомлении
непосредственного руководителя
муниципального служащего,
в отношении которого осуществлялось
наставничество, с выводами наставника

Наставник

(подпись) / _____
(расшифровка подписи)

(должность)

(подпись) / _____
(расшифровка подписи)

« _____ » _____ 20__ г.

« _____ » _____ 20__ г.

**ФОРМАЛИЗОВАННЫЙ ОТЧЕТ МУНИЦИПАЛЬНОГО СЛУЖАЩЕГО,
В ОТНОШЕНИИ КОТОРОГО ОСУЩЕСТВЛЯЛОСЬ НАСТАВНИЧЕСТВО,
О ПРОЦЕССЕ ПРОХОЖДЕНИЯ НАСТАВНИЧЕСТВА И РАБОТЕ НАСТАВНИКА**

Уважаемый сотрудник!

Предлагаем Вам принять участие в оценке наставничества в

наименование структурного подразделения органа местного самоуправления

Ваши Ф.И.О. (при наличии)

Ф.И.О. (при наличии) наставника

Ваши ответы помогут при выявлении наиболее типичных трудностей, с которыми сталкивается сотрудник на новом месте работы. В результате ваших искренних ответов на вопросы этой анкеты будут определены лучшие наставники, а также выявлены проблемы адаптации сотрудников в процессе наставничества, на которые руководителям структурных подразделений следует обратить внимание, что в конечном итоге поможет быстрее освоиться на новом рабочем месте не только Вам, но и будущим новичкам.

Используя шкалу от 1 до 10 (где 10 - максимальная оценка, 1 - минимальная оценка) проведите оценку по нижеследующим параметрам.

Вопрос	Оценка
1. Достаточно ли было времени, проведенного с Вами наставником, для получения необходимых знаний и умений?	
2. Как бы Вы оценили требовательность наставника?	
3. Насколько полезными в работе оказались полученные в ходе наставничества теоретические знания по Вашей специализации?	
4. Насколько полезными в работе оказались полученные в ходе наставничества практические навыки по Вашей должности?	
5. Насколько быстро Вам позволили освоиться на новом месте работы знания об истории, культуре, принятых нормах и процедурах работы внутри государственного органа?	
6. Являются ли полученные в ходе наставничества знания и умения достаточными для самостоятельного выполнения обязанностей, предусмотренных Вашей должностью?	
7. Расставьте баллы от 1 до 10 для каждого из методов при оценке времени, потраченного наставником на различные способы обучения при работе с Вами (1 - метод почти не использовался, 10 - максимальные затраты времени)	

7.1. В основном самостоятельное изучение материалов и выполнение заданий, ответы наставника на возникающие вопросы по электронной почте	
7.2. В основном самостоятельное изучение материалов и выполнение заданий, ответы наставника на возникающие вопросы по телефону	
7.3. Личные консультации в заранее определенное время	
7.4. Личные консультации по мере возникновения необходимости	
7.5. Поэтапный совместный разбор практических заданий	

8. Какой из перечисленных или иных использованных методов обучения Вы считаете наиболее эффективным и почему?

9. Какие наиболее важные, на Ваш взгляд, знания и умения для успешного выполнения должностных обязанностей Вам удалось освоить благодаря прохождению наставничества?

10. Кто из коллег Вашего отдела, кроме наставника, особенно помог Вам в период адаптации?

11. Какой из аспектов адаптации показался Вам наиболее сложным?

12. Кратко опишите Ваши предложения и общие впечатления от работы с наставником:

наименование должности наставника

подпись

расшифровка подписи

_____ 20__ г.

С отчетом
ознакомлен(а)

фамилия, инициалы наставника

подпись

дата ознакомления

**Администрация
Искитимского района Новосибирской области**

**ПОСТАНОВЛЕНИЕ
30.09.2022 № 982 г. Искитим**

О внесении изменений в постановление администрации Искитимского района от 28.12.2021 № 1389 «Об утверждении базовых нормативов затрат на оказание муниципальных услуг, оказываемых муниципальными бюджетными учреждениями Искитимского района Новосибирской области на 2022 год» (в редакции постановлений администрации района от 04.02.2022 № 83, от 05.04.2022 № 284, от 12.04.2022 № 315)

В соответствии с Федеральным законом от 06.10.2003 № 131-ФЗ «Об общих принципах организации местного самоуправления в Российской Федерации», и постановления администрации района от 28.04.2022 № 390 «Об утверждении Порядка формирования муниципального задания на оказание муниципальных услуг (выполнение работ) в отношении муниципальных учреждений Искитимского района и финансового обеспечения выполнения муниципального задания» с целью оказания муниципальных услуг ПОСТАНОВЛЯЮ:

1. Внести изменения в постановление администрации Искитимского района Новосибирской области от 28.12.2021 № 1389 «Об утверждении базовых нормативов затрат на оказание муниципальных услуг, оказываемых муниципальными бюджетными учреждениями Искитимского района Новосибирской области на 2022 год» (в редакции постановлений администрации района от 04.02.2022 № 83, от 05.04.2022 № 284, от 12.04.2022 № 315) (далее Постановление) следующие изменения:

– Приложение к Постановлению изложить в новой редакции согласно приложению к настоящему Постановлению.

2. Управлению образования администрации Искитимского района довести данное постановление до образовательных учреждений Искитимского района.

3. МБУК «Центр развития культуры Искитимского района» довести данное постановление до учреждений культуры Искитимского района

4. Постановление опубликовать в «Вестнике Искитимского района» и на официальном сайте администрации Искитимского района: <http://www.iskitimr.nso>.

5. Постановление вступает в силу после официального опубликования.

6. Контроль за исполнением постановления оставляю за собой.

Глава района Ю.В. Саблин

ПРИЛОЖЕНИЕ
к постановлению администрации Искитимского района
от 30.09.2022 № 982

**Нормативы затрат на оказание муниципальных услуг (работ), оказываемых
муниципальными бюджетными учреждениями Искитимского района Новосибирской области на 2022 год**

№ п/п	Наименование услуги (работы)	Наименование учреждения-исполнителя услуги (работы)	Норматив затрат на оказание услуги (работы), руб.
1	Предоставление социального обслуживания в стационарной форме включая оказание социально-бытовых услуг, социально-медицинских услуг, социально-психологических услуг, социально-педагогических услуг, социально-трудовых услуг, социально-правовых услуг, услуг в целях повышения коммуникативного потенциала получателей социальных услуг, имеющих ограничения жизнедеятельности, в том числе детей-инвалидов (нормативные затраты из средств районного бюджета на оказание одной услуги)	МБУ «КЦСОН «Вера» Искитимского района НСО»	261,67
2	Предоставление социального обслуживания в форме на дому включая оказание социально-бытовых услуг, социально-медицинских услуг, социально-психологических услуг, социально-педагогических услуг, социально-трудовых услуг, социально-правовых услуг, услуг в целях повышения коммуникативного потенциала получателей социальных услуг, имеющих ограничения жизнедеятельности, в том числе детей-инвалидов, срочных социальных услуг (нормативные затраты из средств районного бюджета на оказание одной услуги)		277,82
3	Предоставление социального обслуживания в полустационарной форме включая оказание социально-бытовых услуг, социально-медицинских услуг, социально-психологических услуг, социально-педагогических услуг, социально-трудовых услуг, социально-правовых услуг, услуг в целях повышения коммуникативного потенциала получателей социальных услуг, имеющих ограничения		733,89

	(нормативные затраты из средств районного бюджета на оказание одной услуги) жизнедеятельности, в том числе детей-инвалидов, срочных социальных услуг		
4	Организация отдыха детей и молодежи (нормативные затраты из средств районного бюджета на одну путевку))	МБУ ДО ДООЦ «Радужный»	28048,07
5	Проведение строительного контроля заказчиком, застройщиком при строительстве, реконструкции и капитальном ремонте объектов капитального строительства (нормативные затраты на одну услугу осуществления контроля по муниципальным объектам капитального строительства из районного бюджета)	МБУ Искитимского района «УКС»	59506,98
6	Осуществление архитектурно-строительного проектирования (нормативные затрат на выполнение одного проекта муниципального объекта из районного бюджета)		167623,39
7	Проверка и обследование земельных участков и объектов недвижимого имущества на соответствие градостроительной документации (нормативные затраты на оказание одной услуги по обслуживанию муниципального объекта из средств районного бюджета)		2589,72
8	Подготовка градостроительных планов земельных участков (топосъемка земельных участков за счет субсидии) (нормативные затраты из средств районного бюджета на оказание одной услуги)		11362,32
9	Подготовка градостроительных планов земельных участков (топосъемка земельных участков предоставлена заказчиком) (нормативные затраты из средств районного бюджета на оказание одной услуги)		7392,48
10	Обследование построенных, реконструированных объектов капитального строительства и линейных объектов		9812,58
11	Организация деятельности клубных формирований и формирование самодеятельного народного творчества	МБУК «ЦРК ИР»	825155,4916
12	Организация и проведение культурно-массовых мероприятий		Методические мероприятия 180837,753

			(семинары, конференции)	
			Творческие мероприятия (фестиваль, выставка, конкурс, смотр)	276901,1881
			Культурно-массовые мероприятия (иные зрелищные мероприятия)	253119,0256
13	Реализация дополнительных общеразвивающих программ технической направленности (очная)	МБУ ДО «Центр детского научно-технического творчества «Спутник» Искитимского района НСО		138,13
14	Реализация дополнительных общеразвивающих программ социально - педагогической направленности (очная)			138,13
15	Реализация дополнительных общеобразовательных общеразвивающих программ естественнонаучной направленности			138,13
16	Реализация дополнительных общеразвивающих программ, персонифицированное финансирование (техническая, очная)			138,13
17	Реализация дополнительных общеобразовательных общеразвивающих программ персонифицированное финансирование (социально - гуманитарной направленность, очная)			138,13
18	Реализация дополнительных общеобразовательных общеразвивающих программ персонифицированное финансирование (естественнонаучная направленность, очная)			138,13
19	Реализация дополнительных общеобразовательных общеразвивающих программ физкультурно-спортивной направленности (очная)	МБУ ДО «Детско-юношеская спортивная школа» Искитимского района НСО		92,58
20	Реализация дополнительных общеобразовательных общеразвивающих программ персонифицированное финансирование физкультурно-спортивной направленности (очная)			92,58

21	Реализация программы дополнительного образования детей в учреждениях дополнительного образования художественно-эстетической направленности	МБУ ДО «Евсинская детская музыкальная школа» Искитимского района НСО	306,15
22	Реализация дополнительных общеразвивающих программ художественной направленности (очная)	МБУ ДО «Лебедёвская детская школа искусств» Искитимского района НСО	123,98
23	Реализация дополнительных общеразвивающих программ художественной направленности (очная)	МБУ ДО «Тальменская детская школа искусств» Искитимского района НСО	191,94
24	Реализация дополнительных общеразвивающих программ художественной направленности (очная)	МБУ ДО «Линевская детская школа искусств» Искитимского района НСО	791,87
25	Реализация дополнительных предпрофессиональных программ в области искусств (народные инструменты), (очная)		791,87
26	Реализация дополнительных предпрофессиональных программ в области искусств (струнные инструменты), (очная)		791,87
27	Реализация дополнительных образовательных программ в области искусств художественной направленности (очная)	МБУ ДО «Линевская детская художественная школа» Искитимского района НСО	196,87
28	Реализация дополнительных общеразвивающих программ туристско-краеведческой направленности (очная)	МБУ ДО «Искитимская районная станция юных туристов» Искитимского района НСО	144,28
29	Реализация дополнительных общеобразовательных общеразвивающих программ художественной направленности	МБУ ДО «ЦДОД» Искитимского района НСО	98,73
30	Реализация дополнительных общеобразовательных общеразвивающих программ туристско-краеведческой направленности		98,73
31	Реализация дополнительных общеобразовательных общеразвивающих программ социально-гуманитарной направленности		98,73
32	Реализация дополнительных общеобразовательных общеразвивающих программ персонифицированное финансирование художественной направленности		98,73
33	Методическое обеспечение образовательной деятельности (МОЦ)		5726,99

34	Реализация основных общеобразовательных программ дошкольного образования от 1 лет до 3 лет	Муниципальное бюджетное образовательное учреждение Искитимского района Новосибирской области детский сад «Жаворонок» р.п. Линёво	100178,72
35	Реализация основных общеобразовательных программ дошкольного образования от 3 лет до 8 лет		96356,35
36	Реализация адаптированных образовательных программ дошкольного образования обучающихся с ограниченными возможностями здоровья (ОВЗ)		108302,70
37	Реализация дополнительных общеразвивающих программ детей и взрослых		120,40
38	Реализация основных общеобразовательных программ начального общего образования обучающиеся за исключением обучающихся с ограниченными возможностями здоровья (ОВЗ) и детей-инвалидов	Муниципальное бюджетное общеобразовательное учреждение «Средняя общеобразовательная школа п.Агролес» Искитимского района Новосибирской области	51996,47
39	Реализация основных общеобразовательных программ начального общего образования (обучающиеся с ограниченными возможностями здоровья (ОВЗ))		71863,68
40	Реализация основных общеобразовательных программ начального общего образования (обучающиеся по состоянию здоровья на дому (ОВЗ))		67893,22
41	Реализация основных общеобразовательных программ основного общего образования (обучающиеся за исключением обучающихся с ограниченными возможностями здоровья (ОВЗ) и детей-инвалидов)		72936,58
42	Реализация основных общеобразовательных программ основного общего образования (обучающиеся с ограниченными возможностями здоровья (ОВЗ))		64272,45
43	Реализация основных общеобразовательных программ основного общего образования на дому		81680,38
44	Реализация основных общеобразовательных программ основного общего образования дети-инвалиды		74649,13
45	Реализация основных общеобразовательных программ среднего общего образования (обучающиеся за исключением обучающихся с ограниченными возможностями здоровья (ОВЗ) и детей-инвалидов)		91975,34
46	Реализация дополнительных общеразвивающих программ физкультурно-спортивной направленности		224,22
47	«Психолого-педагогическое консультирование обучающихся, их родителей (законных представителей) и педагогических работников» (начальное общее образование)		5212,45

48	«Психолого-педагогическое консультирование обучающихся, их родителей (законных представителей) и педагогических работников» (основное общее образование)		4101,34	
49	«Психолого-педагогическое консультирование обучающихся, их родителей (законных представителей) и педагогических работников» (среднее общее образование)		6879,12	
50	Реализация основных образовательных программ <u>дошкольного</u> образования обучающиеся за исключением обучающихся с ограниченными возможностями здоровья (ОВЗ) и детей-инвалидов	Муниципальное бюджетное общеобразовательное учреждение «Основная общеобразовательная школа п. Александровский» Искитимского района Новосибирской области	21327,77	
51	Реализация основных образовательных программ <u>начального</u> общего образования (обучающиеся за исключением обучающихся с ограниченными возможностями здоровья (ОВЗ) и детей-инвалидов)		159671,48	
52	Реализация основных образовательных программ <u>начального</u> общего образования (обучающиеся с ограниченными возможностями здоровья (ОВЗ))		84570,76	
53	Реализация основных общеобразовательных программ <u>основного</u> общего образования (обучающиеся за исключением обучающихся с ограниченными возможностями здоровья (ОВЗ) и детей-инвалидов)		157871,16	
54	Реализация основных общеобразовательных программ <u>основного</u> общего образования (обучающиеся с ограниченными возможностями здоровья (ОВЗ))		83965,22	
55	Реализация дополнительных общеразвивающих программ физкультурно-спортивной направленности		1010,96	
56	Реализация дополнительных общеразвивающих программ социально-гуманитарной направленности		1010,96	
57	Реализация основных общеобразовательных программ начального общего образования обучающиеся за исключением обучающихся с ограниченными возможностями здоровья (ОВЗ) и детей-инвалидов		Муниципальное бюджетное общеобразовательное учреждение «Средняя общеобразовательная школа с.Белово» Искитимского района Новосибирской области	111807,19
58	Реализация основных общеобразовательных программ начального общего образования (обучающиеся с ограниченными возможностями здоровья (ОВЗ))			123894,46
59	Реализация основных общеобразовательных программ начального общего образования (дети-инвалиды)	121696,78		

60	Реализация основных общеобразовательных программ основного общего образования (обучающиеся за исключением обучающихся с ограниченными возможностями здоровья (ОВЗ) и детей-инвалидов)		103519,14
61	Реализация основных общеобразовательных программ основного общего образования (обучающиеся с ограниченными возможностями здоровья (ОВЗ))		96818,68
62	Реализация основных общеобразовательных программ основного общего образования (дети-инвалиды)		121454,78
63	Реализация основных общеобразовательных программ среднего общего образования (обучающиеся за исключением обучающихся с ограниченными возможностями здоровья (ОВЗ) и детей-инвалидов)		133853,54
64	Реализация дополнительных общеразвивающих программ (художественная направленность)		478,18
65	Реализация дополнительных общеразвивающих программ (краеведческая направленность)		478,18
66	Реализация основных общеобразовательных программ начального общего образования обучающихся за исключением обучающихся с ограниченными возможностями здоровья (ОВЗ) и детей-инвалидов		Муниципальное бюджетное общеобразовательное учреждение «Средняя общеобразовательная школа д. Бурмистрово им. В.С. Чумака» Искитимского района Новосибирской области
67	Реализация основных общеобразовательных программ начального общего образования обучающихся с ограниченными возможностями здоровья (ОВЗ) и дети-инвалиды	69814,98	
68	Реализация общеобразовательных программ начального общего образования обучающихся дети-инвалиды	85987,80	
69	Реализация основных общеобразовательных программ основного общего образования обучающихся за исключением с ограниченными возможностями здоровья (ОВЗ) и дети-инвалиды	82822,91	
70	Реализация основных общеобразовательных программ основного общего образования обучающихся с ограниченными возможностями здоровья (ОВЗ) и дети-инвалиды	102195,32	
71	Реализация основных общеобразовательных программ среднего	65648,31	

	общего образования обучающихся за исключением обучающихся с ограниченными возможностями здоровья (ОВЗ) и детей-инвалидов		
72	Реализация основных общеобразовательных программ среднего общего образования обучающихся дети-инвалиды		82195,32
73	Реализация дополнительных общеобразовательных программ спортивной направленности		647,54
74	Реализация дополнительных общеобразовательных программ технической направленности		647,54
75	Реализация основных общеобразовательных программ дошкольного образования обучающихся за исключением обучающихся с ограниченными возможностями здоровья (ОВЗ) и детей-инвалидов	Муниципальное бюджетное общеобразовательное учреждение «Средняя общеобразовательная школа с.Быстровка» Искитимского района Новосибирской области	88831,68
76	Реализация основных общеобразовательных программ начального общего образования обучающихся за исключением обучающихся с ограниченными возможностями здоровья (ОВЗ) и детей-инвалидов		78817,77
77	Реализация основных общеобразовательных программ основного общего образования (обучающиеся за исключением обучающихся с ограниченными возможностями здоровья (ОВЗ) и детей-инвалидов)		93635,90
78	Реализация основных общеобразовательных программ основного общего образования (обучающиеся с ограниченными возможностями здоровья (ОВЗ))		78981,58
79	Реализация основных общеобразовательных программ среднего общего образования (обучающиеся за исключением обучающихся с ограниченными возможностями здоровья (ОВЗ) и детей-инвалидов)		94877,23
80	Реализация дополнительных общеразвивающих программ (Физкультурно-спортивная направленность)		1977,94
81	Реализация дополнительных общеразвивающих программ (Художественная направленность)		1977,94
82	Реализация основных общеобразовательных программ дошкольного образования обучающихся за исключением обучающихся с ограниченными возможностями здоровья (ОВЗ) и детей-инвалидов		Муниципальное бюджетное общеобразовательное учреждение «Средняя общеобразовательная школа с. Верх-Коён» Искитимского района Новосибирской области
83	Реализация основных общеобразовательных программ начального общего образования обучающихся за исключением обучающихся с ограниченными возможностями здоровья (ОВЗ) и детей-инвалидов	101813,54	
84	Реализация основных общеобразовательных программ начального общего образования обучающихся с ограниченными возможностями	141107,31	

	здоровья (ОВЗ)		
85	Реализация основных общеобразовательных программ начального общего образования дети-инвалиды		108661,39
86	Реализация основных общеобразовательных программ основного общего образования (обучающиеся за исключением обучающихся с ограниченными возможностями здоровья (ОВЗ) и детей-инвалидов)		102277,82
87	Реализация основных общеобразовательных программ основного общего образования (обучающиеся с ограниченными возможностями здоровья (ОВЗ))		103201,80
88	Реализация основных общеобразовательных программ среднего общего образования (обучающиеся за исключением обучающихся с ограниченными возможностями здоровья (ОВЗ) и детей-инвалидов)		113541,90
89	Реализация дополнительных общеразвивающих программ		1148,98
90	Реализация основных общеобразовательных программ начального общего образования, обучающиеся за исключением обучающихся с ограниченными возможностями здоровья (ОВЗ) и детей-инвалидов	Муниципальным бюджетным общеобразовательным учреждением «Гимназия №1 Искитимского района» р.п. Линево Новосибирской области	53738,67
91	Реализация основных общеобразовательных программ начального общего образования, адаптированная образовательная программа, обучающиеся с ограниченными возможностями здоровья (ОВЗ)		72322,98
92	Реализация основных общеобразовательных программ начального общего образования, адаптированная образовательная программа, дети-инвалиды		67642,80
93	Реализация основных общеобразовательных программ основного общего образования, обучающиеся за исключением обучающихся с ограниченными возможностями здоровья (ОВЗ) и детей-инвалидов		71499,81
94	Реализация основных общеобразовательных программ основного общего образования, адаптированная образовательная программа, обучающиеся с ограниченными возможностями здоровья (ОВЗ)		82714,70
95	Реализация основных общеобразовательных программ среднего общего образования (обучающиеся за исключением обучающихся с ограниченными возможностями здоровья (ОВЗ) и детей-инвалидов)		71115,12
96	Психолого-педагогическое консультирование обучающихся, их родителей (законных представителей) и педагогических работников (начальное общее образование)		2479,19

97	Психолого-педагогическое консультирование обучающихся, их родителей (законных представителей) и педагогических работников (основное общее образование)		3848,45
98	Психолого-педагогическое консультирование обучающихся, их родителей (законных представителей) и педагогических работников (среднее общее образование)		6184,74
99	Реализация дополнительных общеразвивающих программ		407,86
100	Реализация основных общеобразовательных программ начального общего образования обучающиеся за исключением обучающихся с ограниченными возможностями здоровья (ОВЗ) и детей-инвалидов	Муниципальное бюджетное общеобразовательное учреждение «Средняя общеобразовательная школа с. Гусельниково» Искитимского района Новосибирской области	106569,02
101	Реализация основных общеобразовательных программ начального общего образования (обучающиеся с ограниченными возможностями здоровья (ОВЗ))		117043,54
102	Реализация основных общеобразовательных программ основного общего образования (обучающиеся за исключением обучающихся с ограниченными возможностями здоровья (ОВЗ) и детей-инвалидов)		107516,05
103	Реализация основных общеобразовательных программ основного общего образования (обучающиеся с ограниченными возможностями здоровья (ОВЗ))		102435,26
104	Реализация основных общеобразовательных программ основного общего образования (дети-инвалиды)		111071,36
105	Реализация основных общеобразовательных программ среднего общего образования (обучающиеся за исключением обучающихся с ограниченными возможностями здоровья (ОВЗ) и детей-инвалидов)		112770,02
106	Реализация дополнительных общеразвивающих программ		369,98
107	Реализация основных общеобразовательных программ начального общего образования, (обучающиеся за исключением обучающихся с ограниченными возможностями здоровья (ОВЗ) и детей-инвалидов)		Муниципальное бюджетное общеобразовательное учреждение «Средняя общеобразовательная школа ст.Евсино» Искитимского района Новосибирской области
108	Реализация основных общеобразовательных программ начального общего образования (адаптированная образовательная программа) (обучающиеся с ограниченными возможностями здоровья (ОВЗ))	66115,34	
109	Реализация основных общеобразовательных программ начального общего образования (адаптированная образовательная программа) (обучающиеся с ограниченными возможностями здоровья (ОВЗ) дети	76177,69	

	– инвалиды)	
110	Реализация основных общеобразовательных программ основного общего образования (обучающиеся за исключением обучающихся с ограниченными возможностями здоровья (ОВЗ) и детей-инвалидов,)	53363,71
111	Реализация основных общеобразовательных программ основного общего образования (адаптированная образовательная программа) (обучающиеся с ограниченными возможностями здоровья (ОВЗ))	84510,67
112	Реализация основных общеобразовательных программ основного общего образования (адаптированная образовательная программа) (обучающиеся с ограниченными возможностями здоровья (ОВЗ) и дети-инвалиды)	82707,37
113	Реализация основных общеобразовательных программ среднего общего образования (обучающиеся за исключением обучающихся с ограниченными возможностями здоровья (ОВЗ) и детей-инвалидов)	81980,49
114	Реализация основных общеобразовательных программ среднего общего образования (образовательная программа, обеспечивающая углубленное изучение отдельных учебных предметов, предметных областей (профильное обучение), специализированный класс)	51291,41
115	Психолого – педагогическое консультирование обучающихся, их родителей (законных представителей) и педагогических работников обучающихся, их родители (законные представители) и педагогические работники начального общего образования	1701,02
116	Психолого – педагогическое консультирование обучающихся, их родителей (законных представителей) и педагогических работников обучающихся, их родители (законные представители) и педагогические работники основного общего образования	1530,44
117	Психолого – педагогическое консультирование обучающихся, их родителей (законных представителей) и педагогических работников обучающихся, их родители (законные представители) и педагогические работники среднего общего образования	2333,13
118	Реализация дополнительных общеразвивающих программ (естественнонаучной, очная)	1139,74
119	Реализация дополнительных общеразвивающих программ (Физкультурно-спортивная направленность, очная)	1139,74
120	Реализация дополнительных общеразвивающих программ	1139,74

	(Художественная направленность, очная)		
121	Реализация основных общеобразовательных программ начального общего образования обучающихся за исключением обучающихся с ограниченными возможностями здоровья (ОВЗ) и детей-инвалидов	Муниципальное бюджетное общеобразовательное учреждение «Средняя общеобразовательная школа с.Завьялово» Искитимского района НСО	78091,81
122	Реализация основных общеобразовательных программ начального общего образования обучающихся с ограниченными возможностями здоровья (ОВЗ)		87791,58
123	Реализация основных общеобразовательных программ основного общего образования (обучающиеся за исключением обучающихся с ограниченными возможностями здоровья (ОВЗ) и детей-инвалидов)		89990,74
124	Реализация основных общеобразовательных программ основного общего образования (обучающиеся с ограниченными возможностями здоровья (ОВЗ))		87863,48
125	Реализация основных общеобразовательных программ основного общего образования (обучающиеся с ограниченными возможностями здоровья (ОВЗ и детей-инвалидов)) На домашнем обучении		62660,83
126	Реализация основных общеобразовательных программ среднего общего образования (обучающиеся за исключением обучающихся с ограниченными возможностями здоровья (ОВЗ) и детей-инвалидов)		95346,44
127	Реализация основных общеобразовательных программ дошкольного образования обучающихся за исключением обучающихся с ограниченными возможностями здоровья (ОВЗ) и детей-инвалидов		70782,92
128	Реализация дополнительных общеразвивающих программ		803,69
129	Реализация основных общеобразовательных программ начального общего образования обучающихся, за исключением обучающихся с ограниченными возможностями здоровья (ОВЗ) и детей-инвалидов	Муниципальное бюджетное общеобразовательное учреждение «Средняя общеобразовательная школа п. Керамкомбинат» Искитимского района Новосибирской области	78425,52
130	Реализация основных общеобразовательных программ начального общего образования (обучающиеся с ограниченными возможностями здоровья (ОВЗ))		98902,46
131	Реализация основных общеобразовательных программ основного общего образования обучающихся, за исключением обучающихся с ограниченными возможностями здоровья (ОВЗ) и детей-инвалидов		81388,96
132	Реализация основных общеобразовательных программ основного общего образования (обучающиеся с ограниченными возможностями здоровья (ОВЗ))		105171,19

133	Реализация основных общеобразовательных программ основного общего образования (дети-инвалиды)	Муниципальное бюджетное общеобразовательное учреждение «Средняя общеобразовательная школа с. Лебедёвка» Искитимского района Новосибирской области	95821,27
134	Реализация основных общеобразовательных программ среднего общего образования обучающиеся, за исключением обучающихся с ограниченными возможностями здоровья (ОВЗ) и детей-инвалидов		95971,35
135	Оказание консультативных услуг психолого-педагогической и методической помощи родителям (законным представителям) детей от 0 до 18 лет		5204,22
136	Реализация программ дополнительного образования детей и взрослых		214,55
137	Реализация основных общеобразовательных программ начального общего образования обучающиеся за исключением обучающихся с ограниченными возможностями здоровья (ОВЗ) и детей-инвалидов -		42161,64
138	Реализация основных общеобразовательных программ начального общего образования (обучающиеся с ограниченными возможностями здоровья (ОВЗ))		76885,38
139	Реализация основных общеобразовательных программ начального общего образования (дети-инвалиды)-		72205,20
140	Реализация основных общеобразовательных программ основного общего образования (обучающиеся за исключением обучающихся с ограниченными возможностями здоровья (ОВЗ) и детей-инвалидов)-		59367,72
141	Реализация основных общеобразовательных программ основного общего образования (обучающиеся с ограниченными возможностями здоровья (ОВЗ))-		77277,10
142	Реализация основных общеобразовательных программ основного общего образования (дети-инвалиды)-		70913,20
143	Реализация основных общеобразовательных программ среднего общего образования (обучающиеся за исключением обучающихся с ограниченными возможностями здоровья (ОВЗ) и детей-инвалидов)		44148,48
144	Реализация дополнительного образования		209,05
145	Психолого-педагогическое консультирование обучающихся, их родителей (законных представителей) и педагогических работников (начальное общее образование)		3923,20
146	Психолого-педагогическое консультирование обучающихся, их родителей (законных представителей) и педагогических работников (основное общее образование)		3426,53
147	Психолого-педагогическое консультирование обучающихся, их		5908,75

	родителей (законных представителей) и педагогических работников (среднее общее образование)		
148	Реализация основных общеобразовательных программ начального общего образования обучающихся за исключением обучающихся с ограниченными возможностями здоровья (ОВЗ) и детей-инвалидов	Муниципальное бюджетное общеобразовательное учреждение «Средняя общеобразовательная школа №3 р.п.Линево» Искитимского района Новосибирской области	33282,41
149	Реализация основных общеобразовательных программ начального общего образования (обучающиеся с ограниченными возможностями здоровья (ОВЗ))		44520,77
150	Реализация основных общеобразовательных программ начального общего образования (дети-инвалиды)		58234,70
151	Реализация основных общеобразовательных программ основного общего образования (обучающиеся за исключением обучающихся с ограниченными возможностями здоровья (ОВЗ))		40997,45
152	Реализация основных общеобразовательных программ основного общего образования (обучающиеся с ограниченными возможностями здоровья (ОВЗ))		54631,51
153	Реализация основных общеобразовательных программ среднего общего образования (обучающиеся с ограниченными возможностями здоровья (ОВЗ))		43688,67
154	Психолого-педагогическое консультирование обучающихся, их родителей (законных представителей) и педагогических работников Начальное общее образование: обучающиеся, родители (законные представители), педагогические работники		2707,19
155	Психолого-педагогическое консультирование обучающихся, их родителей (законных представителей) и педагогических работников Основное общее образование: обучающиеся, родители (законные представители), педагогические работники		2986,52
156	Психолого-педагогическое консультирование обучающихся, их родителей (законных представителей) и педагогических работников Среднее общее образование: обучающиеся, родители (законные представители), педагогические работники		3606,52
157	Реализация дополнительных общеразвивающих программ (техническая)		1642,51
158	Реализация дополнительных общеразвивающих программ (естественнонаучная)	1642,51	

159	Реализация дополнительных общеразвивающих программ (художественная)		1642,51
160	Реализация дополнительных общеразвивающих программ (физкультурно-спортивная)		1642,51
161	Реализация основных общеобразовательных программ начального общего образования обучающихся за исключением обучающихся с ограниченными возможностями здоровья (ОВЗ) и детей-инвалидов	Муниципальное бюджетное общеобразовательное учреждение «Средняя общеобразовательная школа №1 р.п.Линево имени Ф.И. Кулиша» Искитимского района Новосибирской области	37729,28
162	Реализация начального общеобразовательных программ начального общего образования (обучающиеся с ограниченными возможностями здоровья (ОВЗ))		57482,98
163	Реализация начального общеобразовательных программ начального общего образования (дети-инвалиды)		54252,55
164	Реализация основных общеобразовательных программ основного общего образования (обучающиеся за исключением обучающихся с ограниченными возможностями здоровья (ОВЗ) и детей-инвалидов)		43693,07
165	Реализация основных общеобразовательных программ основного общего образования (обучающиеся с ограниченными возможностями здоровья (ОВЗ))		39310,10
166	Реализация основных общеобразовательных программ среднего общего образования (обучающиеся за исключением обучающихся с ограниченными возможностями здоровья (ОВЗ) и детей-инвалидов)		40958,22
167	Реализация дополнительных общеразвивающих программ детей и взрослых		443,83
168	Психолого-педагогическое консультирование обучающихся начального общего образования, их родителей (законных представителей) и педагогических работников		2292,40
169	Психолого-педагогическое консультирование обучающихся основного общего образования, их родителей (законных представителей) и педагогических работников		2581,29
170	Психолого-педагогическое консультирование обучающихся среднего общего образования, их родителей (законных представителей) и педагогических работников		2999,90
171	Реализация основных общеобразовательных программ начального общего образования, обучающиеся за исключением обучающихся с	Муниципальное бюджетное общеобразовательное учреждение	31799,96

	ограниченными возможностями здоровья (ОВЗ) и детей-инвалидов	«Средняя общеобразовательная школа №4 р.п.Линево» Искитимского района Новосибирской области	
172	Реализация основных общеобразовательных программ начального общего образования, адаптированная образовательная программа, обучающиеся с ограниченными возможностями здоровья (ОВЗ)		57338,74
173	Реализация основных общеобразовательных программ начального общего образования, адаптированная образовательная программа, обучающиеся с ограниченными возможностями здоровья (ОВЗ), проходящие обучение по состоянию здоровья на дому		53437,47
174	Реализация основных общеобразовательных программ начального общего образования, адаптированная образовательная программа, дети-инвалиды		53991,57
175	Реализация основных общеобразовательных программ основного общего образования, обучающиеся за исключением обучающихся с ограниченными возможностями здоровья (ОВЗ) и детей-инвалидов		37702,25
176	Реализация основных общеобразовательных программ основного общего образования, образовательная программа, обеспечивающая углубленное изучение отдельных учебных предметов, предметных областей (профильное обучение)		47738,63
177	Реализация основных общеобразовательных программ основного общего образования, адаптированная образовательная программа, обучающиеся с ограниченными возможностями здоровья (ОВЗ)		66627,21
178	Реализация основных общеобразовательных программ начального общего образования, адаптированная образовательная программа, проходящие обучение по состоянию здоровья на дому		73100,15
179	Реализация основных общеобразовательных программ основного общего образования, адаптированная образовательная программа, дети-инвалиды		68832,13
180	Реализация основных общеобразовательных программ среднего общего образования, обучающиеся за исключением обучающихся с ограниченными возможностями здоровья (ОВЗ) и детей-инвалидов		73247,50
181	Реализация основных общеобразовательных программ среднего общего образования, образовательная программа, обеспечивающая углубленное изучение отдельных учебных предметов, предметных областей (профильное обучение)		62978,53
182	Реализация основных общеобразовательных программ среднего		67796,90

	общего образования, нуждающиеся в длительном лечении		
183	Реализация основных профессиональных образовательных программ профессионального обучения - программ профессиональной подготовки по профессиям рабочих, должностям служащих.		38322,91
184	Реализация дополнительных общеразвивающих программ технической направленности		2459,06
185	Реализация дополнительных общеразвивающих программ естественнонаучной направленности		2459,06
186	Реализация дополнительных общеразвивающих программ художественной направленности		2459,06
187	Реализация дополнительных общеразвивающих программ физкультурно-спортивной направленности		2459,06
188	Психолого-педагогическое консультирование обучающихся, их родителей (законных представителей) и педагогических работников (начальное общее образование)		4313,79
189	Психолого-педагогическое консультирование обучающихся, их родителей (законных представителей) и педагогических работников (основное общее образование)		4848,90
190	Психолого-педагогическое консультирование обучающихся, их родителей (законных представителей) и педагогических работников (среднее общее образование)		5951,33
191	Реализация основных общеобразовательных программ начального общего образования обучающиеся за исключением обучающихся с ограниченными возможностями здоровья (ОВЗ) и детей-инвалидов	Муниципальное бюджетное общеобразовательное учреждение «Средняя общеобразовательная школа п. Листвянский» Искитимского района Новосибирской области	50754,71
192	Реализация основных общеобразовательных программ начального общего образования обучающиеся с ограниченными возможностями здоровья (ОВЗ)		64862,45
193	Реализация основных общеобразовательных программ начального общего образования детей-инвалидов		84545,29
194	Реализация основных общеобразовательных программ основного общего образования обучающиеся за исключением обучающихся с ограниченными возможностями здоровья (ОВЗ) и детей-инвалидов		57352,78
195	Реализация основных общеобразовательных программ основного общего образования обучающиеся с ограниченными возможностями здоровья (ОВЗ)		81347,76
196	Реализация основных общеобразовательных программ основного		74279,39

	общего образования детей-инвалидов		
197	Реализация основных общеобразовательных программ среднего общего образования обучающиеся за исключением обучающихся с ограниченными возможностями здоровья (ОВЗ) и детей-инвалидов		81557,89
198	Психолого-педагогическое консультирование обучающихся, их родителей (законных представителей) и педагогических работников реализующих программы НОО		2377,77
199	Психолого-педагогическое консультирование обучающихся, их родителей (законных представителей) и педагогических работников реализующих программы ООО		1875,21
200	Психолого-педагогическое консультирование обучающихся, их родителей (законных представителей) и педагогических работников реализующих программы СОО		1763,19
201	Реализация дополнительных общеразвивающих программ		255,87
202	Реализация основных общеобразовательных программ начального общего образования обучающиеся за исключением обучающихся с ограниченными возможностями здоровья (ОВЗ) и детей-инвалидов		119817,20
203	Реализация основных общеобразовательных программ начального общего образования (обучающиеся с ограниченными возможностями здоровья (ОВЗ))		140644,93
204	Реализация основных общеобразовательных программ начального общего образования детей-инвалидов		158498,08
205	Реализация основных общеобразовательных программ основного общего образования (обучающиеся за исключением обучающихся с ограниченными возможностями здоровья (ОВЗ) и детей-инвалидов)	Муниципальное бюджетное общеобразовательное учреждение «Средняя общеобразовательная школа п. Маяк» Искитимского района Новосибирской области	121434,40
206	Реализация основных общеобразовательных программ основного общего образования (обучающиеся с ограниченными возможностями здоровья (ОВЗ))		156006,08
207	Реализация основных общеобразовательных программ среднего общего образования (обучающиеся за исключением обучающихся с ограниченными возможностями здоровья (ОВЗ) и детей-инвалидов)		150949,43
208	Реализация дополнительных общеразвивающих программ (естественнонаучной, очная)		1064,69
209	Реализация основных общеобразовательных программ дошкольного образования обучающиеся за исключением обучающихся с	Муниципальное бюджетное общеобразовательное учреждение	120670,44

	ограниченными возможностями здоровья (ОВЗ) и детей-инвалидов	«Средняя общеобразовательная школа с. Старый Искитим» Искитимского района Новосибирской области	
210	Реализация основных общеобразовательных программ начального общего образования обучающихся за исключением обучающихся с ограниченными возможностями здоровья (ОВЗ) и детей-инвалидов		167161,32
211	Реализация основных общеобразовательных программ основного общего образования (обучающиеся за исключением обучающихся с ограниченными возможностями здоровья (ОВЗ) и детей-инвалидов)		154926,14
212	Реализация основных общеобразовательных программ среднего общего образования (обучающиеся за исключением обучающихся с ограниченными возможностями здоровья (ОВЗ) и детей-инвалидов)		167038,69
213	Реализация дополнительных общеразвивающих программ		1356,25
214	Реализация основных общеобразовательных программ начального общего образования, (обучающиеся за исключением обучающихся с ограниченными возможностями здоровья (ОВЗ) и детей-инвалидов)	Муниципальное бюджетное общеобразовательное учреждение «Средняя общеобразовательная школа с. Сосновка» Искитимского района Новосибирской области	154526,68
215	Реализация основных общеобразовательных программ начального общего образования (адаптированная образовательная программа)(обучающиеся с ограниченными возможностями здоровья (ОВЗ))		170931,22
216	Реализация основных общеобразовательных программ основного общего образования (обучающиеся за исключением обучающихся с ограниченными возможностями здоровья (ОВЗ) и детей-инвалидов,)		156577,72
217	Реализация основных общеобразовательных программ среднего общего образования (обучающиеся за исключением обучающихся с ограниченными возможностями здоровья (ОВЗ) и детей-инвалидов)		164160,04
218	Реализация дополнительных общеразвивающих программ (техническая направленность, очная)		1793,57
219	Реализация дополнительных общеразвивающих программ (Социально-гуманитарная направленность, очная)		1793,57
220	Реализация дополнительных общеразвивающих программ (Физкультурно-спортивная направленность, очная)		1793,57
221	Реализация основных общеобразовательных программ начального общего образования обучающихся за исключением обучающихся с ограниченными возможностями здоровья (ОВЗ) и детей-инвалидов		36715,06
222	Реализация основных общеобразовательных программ начального общего образования (обучающиеся с ограниченными возможностями здоровья (ОВЗ))		57038,05
			Искитимского района Новосибирской области

223	Реализация основных общеобразовательных программ начального общего образования (дети-инвалиды)		56837,87
224	Реализация основных общеобразовательных программ основного общего образования (обучающиеся за исключением обучающихся с ограниченными возможностями здоровья (ОВЗ) и детей-инвалидов)		42781,08
225	Реализация основных общеобразовательных программ основного общего образования (обучающиеся с ограниченными возможностями здоровья (ОВЗ))		87429,77
226	Реализация основных общеобразовательных программ основного общего образования (дети-инвалиды)		96065,87
227	Реализация основных общеобразовательных программ среднего общего образования (обучающиеся за исключением обучающихся с ограниченными возможностями здоровья (ОВЗ) и детей-инвалидов)		51103,21
228	Реализация основных общеобразовательных программ дошкольного образования обучающиеся за исключением обучающихся с ограниченными возможностями здоровья (ОВЗ) и детей-инвалидов		79727,30
229	Реализация основных общеобразовательных программ дополнительного образования		367,31
230	Реализация основных общеобразовательных программ начального общего образования обучающиеся за исключением обучающихся с ограниченными возможностями здоровья (ОВЗ) и детей-инвалидов		42702,95
231	Реализация основных общеобразовательных программ начального общего образования (обучающиеся с ограниченными возможностями здоровья (ОВЗ))		73675,41
232	Реализация основных общеобразовательных программ начального общего образования (нуждающиеся в длительном лечении)	82328,56	
233	Реализация основных общеобразовательных программ начального общего образования дети-инвалиды	59014,89	
234	Реализация основных общеобразовательных программ основного общего образования (обучающиеся за исключением обучающихся с ограниченными возможностями здоровья (ОВЗ) и детей-инвалидов)	89842,32	
235	Реализация основных общеобразовательных программ основного общего образования (обучающиеся с ограниченными возможностями здоровья (ОВЗ))	85681,56	
236	Реализация основных общеобразовательных программ основного общего образования дети-инвалиды	77400,46	

Муниципальное бюджетное общеобразовательное учреждение «Средняя общеобразовательная школа с. Тальменка» Искитимского района Новосибирской области

237	Реализация основных общеобразовательных программ основного общего образования (нуждающиеся в длительном лечении)		71036,56
238	Реализация основных общеобразовательных программ среднего общего образования (обучающиеся за исключением обучающихся с ограниченными возможностями здоровья (ОВЗ) и детей-инвалидов)		62740,56
239	Реализация основных общеобразовательных программ среднего общего образования (обучающиеся за исключением обучающихся с ограниченными возможностями здоровья (ОВЗ) и детей-инвалидов) образовательная программа, обеспечивающая углубленное изучение учебных предметов		97740,56
240	Реализация дополнительных общеразвивающих программ естественнонаучной направленности		340,59
241	Реализация основных общеобразовательных программ начального общего образования обучающиеся за исключением обучающихся с ограниченными возможностями здоровья (ОВЗ) и детей-инвалидов	Муниципальное бюджетное общеобразовательное учреждение «Средняя общеобразовательная школа с. Улыбино» Искитимского района Новосибирской области	68378,02
242	Реализация основных общеобразовательных программ начального общего образования (обучающиеся с ограниченными возможностями здоровья (ОВЗ))		77630,63
243	Реализация основных общеобразовательных программ начального общего образования (обучающиеся за исключением обучающихся с ограниченными возможностями здоровья (ОВЗ) и детей-инвалидов)		73950,45
244	Реализация основных общеобразовательных программ основного общего образования (обучающиеся за исключением обучающихся с ограниченными возможностями здоровья (ОВЗ) и детей-инвалидов)		64138,00
245	Реализация основных общеобразовательных программ основного общего образования (обучающиеся с ограниченными возможностями здоровья (ОВЗ))		108855,68
246	Реализация основных общеобразовательных программ основного общего образования (обучающиеся за исключением обучающихся с ограниченными возможностями здоровья (ОВЗ) и детей-инвалидов)		96658,45
247	Реализация основных общеобразовательных программ среднего общего образования (обучающиеся за исключением обучающихся с ограниченными возможностями здоровья (ОВЗ) и детей-инвалидов)		101579,84
248	Реализация дополнительных общеразвивающих программ художественной направленности		989,41
249	Реализация дополнительных общеразвивающих программ		989,41

	физкультурно-спортивной направленности		
250	Реализация основных общеобразовательных программ начального общего образования (обучающиеся за исключением обучающихся с ограниченными возможностями здоровья (ОВЗ) и детей-инвалидов)	Муниципальное бюджетное общеобразовательное учреждение «Средняя общеобразовательная школа п. Чернореченский» Искитимского района Новосибирской области	54174,99
251	Реализация основных общеобразовательных программ начального общего образования (обучающиеся с ограниченными возможностями здоровья (ОВЗ))		66855,24
252	Реализация основных общеобразовательных программ начального общего образования (дети -инвалиды)		65508,39
253	Реализация основных общеобразовательных программ основного общего образования (обучающиеся за исключением обучающихся с ограниченными возможностями здоровья (ОВЗ) и детей-инвалидов)		57479,28
254	Реализация основных общеобразовательных программ основного общего образования (обучающиеся с ограниченными возможностями здоровья (ОВЗ))		77246,96
255	Реализация основных общеобразовательных программ основного общего образования (дети-инвалиды)		75001,06
256	Реализация основных общеобразовательных программ среднего общего образования (обучающиеся за исключением обучающихся с ограниченными возможностями здоровья (ОВЗ) и детей-инвалидов)		68356,29
257	Реализация дополнительных общеразвивающих программ		182,72
258	Реализация основных общеобразовательных программ начального общего образования обучающихся за исключением обучающихся с ограниченными возможностями здоровья (ОВЗ) и детей-инвалидов	Муниципальное бюджетное общеобразовательное учреждение «Средняя общеобразовательная школа д.Шибково» Искитимского района Новосибирской области	93385,07
259	Реализация основных общеобразовательных программ начального общего образования (обучающиеся с ограниченными возможностями здоровья (ОВЗ))		96468,87
260	Реализация основных общеобразовательных программ основного общего образования (обучающиеся за исключением обучающихся с ограниченными возможностями здоровья (ОВЗ) и детей-инвалидов)		84482,79
261	Реализация основных общеобразовательных программ среднего общего образования (обучающиеся за исключением обучающихся с ограниченными возможностями здоровья (ОВЗ) и детей-инвалидов)		89883,54
262	Реализация основных общеобразовательных программ основного общего образования (обучающиеся с ограниченными возможностями		95476,43

	здоровья (ОВЗ)		
263	Реализация дополнительных общеразвивающих программ художественной направленности		2576,26
264	Реализация дополнительных общеразвивающих программ физкультурно-спортивной направленности		2576,26

**Администрация
Искитимского района Новосибирской области**

**ПОСТАНОВЛЕНИЕ
30.09.2022 № 984 г. Искитим**

**Об итогах районного смотра-конкурса учебно-материальной базы ГОЧС
общеобразовательных учреждений и организации, расположенных
на территории Искитимского района в 2022 году**

На основании Плана основных мероприятий Искитимского района в области гражданской обороны, предупреждения и ликвидации чрезвычайных ситуаций, обеспечения пожарной безопасности и безопасности людей на водных объектах на 2022 год, а также в соответствии с постановлением администрации Искитимского района от 30.03.2022 № 262 «О проведении районного смотра-конкурса на лучшую учебно-материальную базу в области гражданской обороны и защиты населения от чрезвычайных ситуаций на территории Искитимского района в 2022 году», с 28.03.2022 по 16.09.2022 проведен районный смотр-конкурс на лучшую учебно-материальную базу (в дальнейшем УМБ) ГОЧС общеобразовательных учреждений и муниципальных образований района, на основании протокола от 30.09.2022 по результатам смотра-конкурса УМБ ГОЧС Искитимского района и в целях совершенствования учебно-материальной базы ГО и ЧС, ПОСТАНОВЛЯЮ:

1.Объявить победителей среди общеобразовательных учреждений Искитимского района, наградить Почётной грамотой главы района за:

1 место – МБОУ «Гимназия №1» р.п. Линево Новосибирской области (директор гимназии – Лотфуллина Ильгиза Рафиковна, преподаватель – организатор ОБЖ – Макян Гарегин Андреевич);

2 место - МБОУ «СОШ ст. Евсино» (директор школы – Денего Евгения Александровна, учитель ОБЖ – Жукова Дина Геннадьевна).

3 место - МБОУ «СОШ п. Керамкомбинат» (директор школы – Меновщиков Александр Анатольевич, преподаватель – организатор ОБЖ – Попов Сергей Александрович).

2.Наградить Благодарственным письмом за участие в районном смотре-конкурсе на лучшую учебно-материальную базу организацию Эл 6 Новосибирск (заместитель генерального директора-операционный директор «ООО Лб» Спекторук Алексей Александрович, специалист ГО Федорова Лидия Савельевна)

3.Рекомендовать руководителям общеобразовательных учреждений Искитимского района поощрить своих работников.

4. Постановление опубликовать в газете «Вестник Искитимского района» и на официальном сайте администрации Искитимского района.

5.Контроль исполнением постановления возложить на первого заместителя главы администрации района Безденежного Б.В.

Глава района Ю.В. Саблин

**Администрация
Искитимского района Новосибирской области**

**ПОСТАНОВЛЕНИЕ
03.10.2022 № 988 г. Искитим**

**Об утверждении схемы расположения рекламных конструкций
на территории Искитимского района Новосибирской области**

Руководствуясь Градостроительным кодексом Российской Федерации, Федеральным законом от 16.10.2003 № 131-ФЗ «Об общих принципах организации местного самоуправления в Российской Федерации», в соответствии с Федеральным законом от 13.03.2006 № 38-ФЗ «О рекламе», Уставом Искитимского муниципального района Новосибирской области **ПОСТАНОВЛЯЮ:**

1. Утвердить схему расположения рекламных конструкций на территории Искитимского района Новосибирской области (Приложение).

2. Постановление опубликовать в печатном издании «Вестник Искитимского района» и разместить на сайте <https://iskitimr.nso.ru>.

3. Постановление вступает в силу после его официального опубликования.

4. Контроль за исполнением постановления возложить на заместителя главы администрации района по вопросам строительства, архитектуры и дорожного строительства Зубареву С.С.

Глава района Ю.В. Саблин

Схематическая карта Искитимского района Новосибирской области

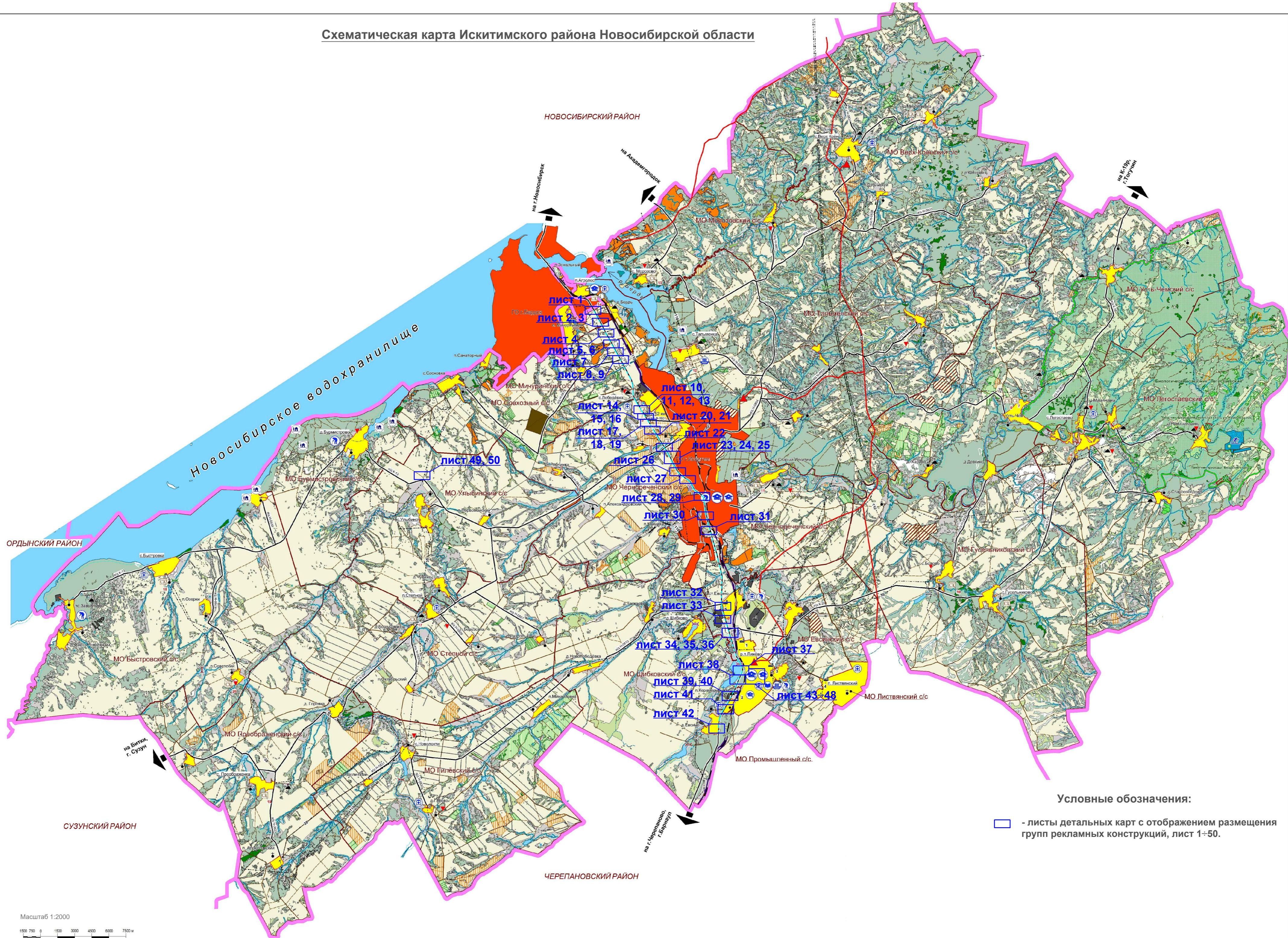

Карта размещения рекламных конструкций в Искитимском районе Новосибирской области

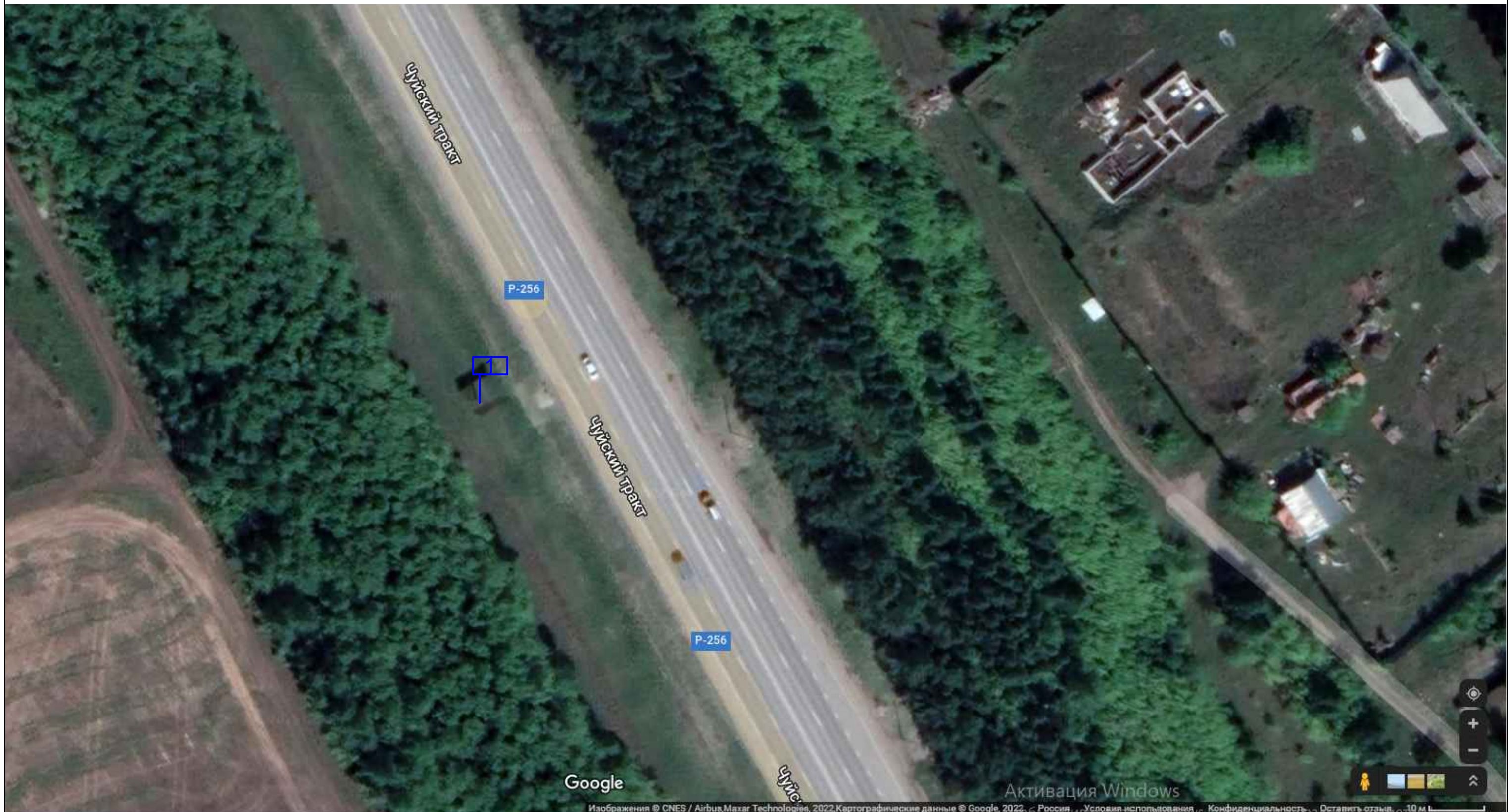

Масштаб 1:1000

Условные обозначения:

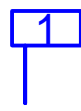
 - отдельно стоящая на земле рекламная конструкция. Опорная стойка: стальная конструкция из одной трубы; информационное поле: стальная прямоугольная рама, жестко закрепленная к опоре, 3,0x6,0 м, количество сторон - 2.

Карта размещения рекламных конструкций в Искитимском районе Новосибирской области

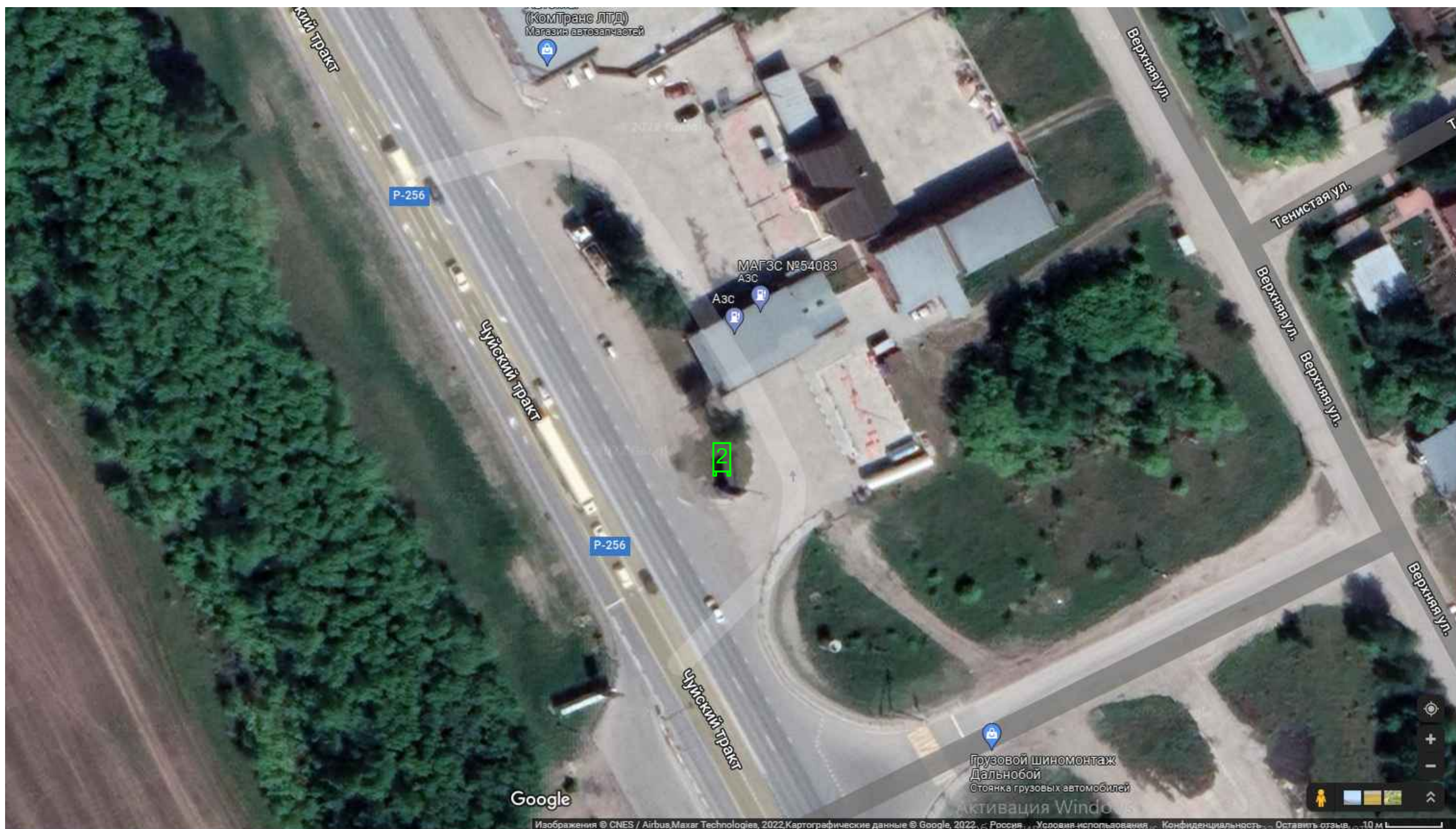

Масштаб 1:1000

Условные обозначения:

 - отдельно стоящая на земле рекламная конструкция. Металлоконструкции индивидуального изготовления; информационное поле индивидуального изготовления, 2,0x5,0 м, количество сторон - 2.

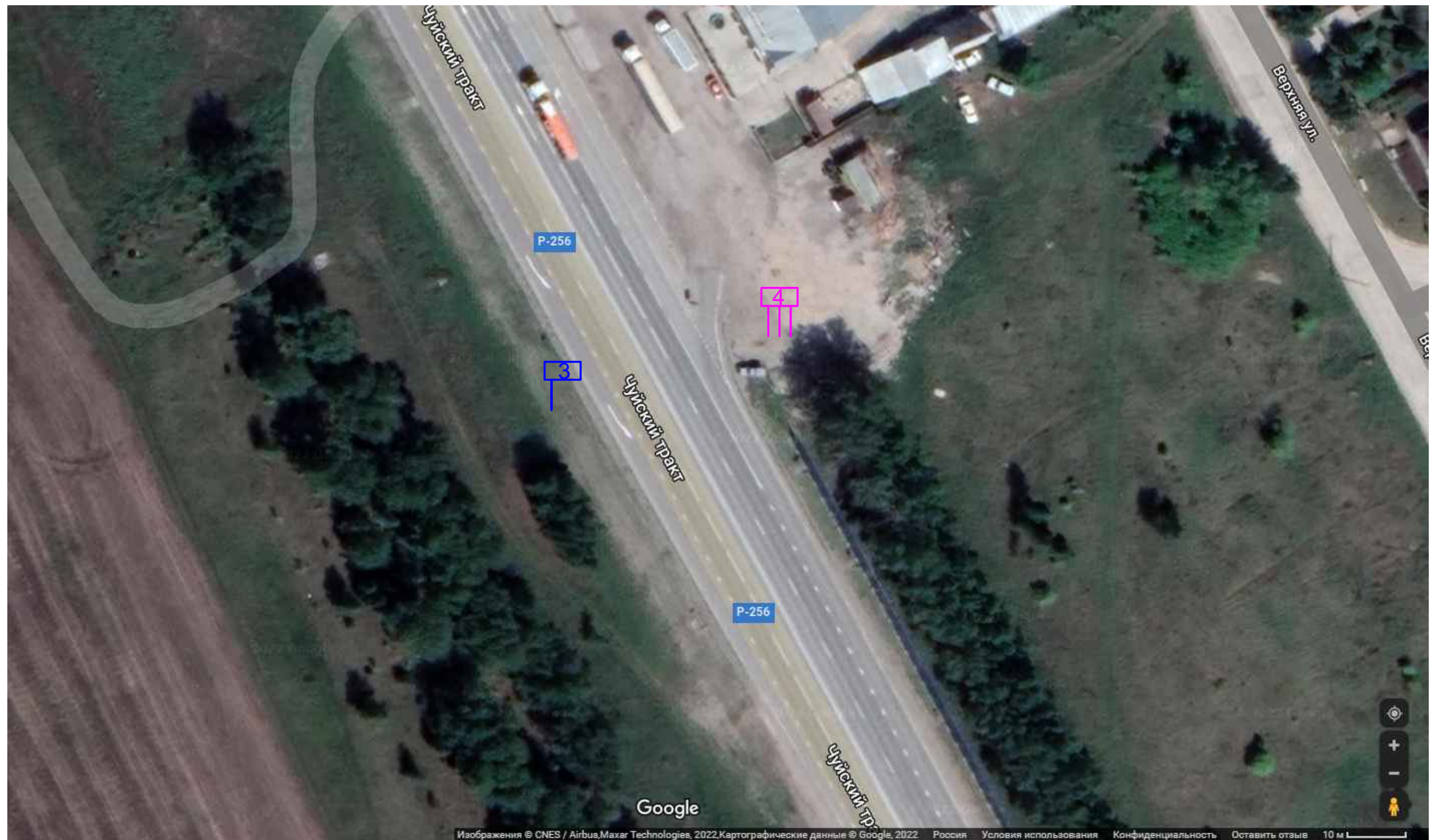
Карта размещения рекламных конструкций в Искитимском районе Новосибирской области

Масштаб 1:1000

Условные обозначения:

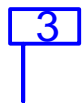

- отдельно стоящая на земле рекламная конструкция. Опорная стойка: стальная конструкция из одной трубы; информационное поле: стальная прямоугольная рама, жестко закрепленная к опоре, 3,0х6,0 м, количество сторон - 2.



- отдельно стоящая на земле рекламная конструкция. Опорная стойка: стальная конструкция из трех труб; информационное поле: стальная прямоугольная рама, жестко закрепленная к опоре, 3,0х6,0 м, количество сторон - 2.

Карта размещения рекламных конструкций в Искитимском районе Новосибирской области



Масштаб 1:1000

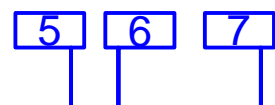

Условные обозначения:
- отдельно стоящая на земле рекламная конструкция. Опорная стойка: стальная конструкция из одной трубы; информационное поле: стальная прямоугольная рама, жестко закрепленная к опоре, 3,0х6,0 м, количество сторон - 2.

Карта размещения рекламных конструкций в Искитимском районе Новосибирской области

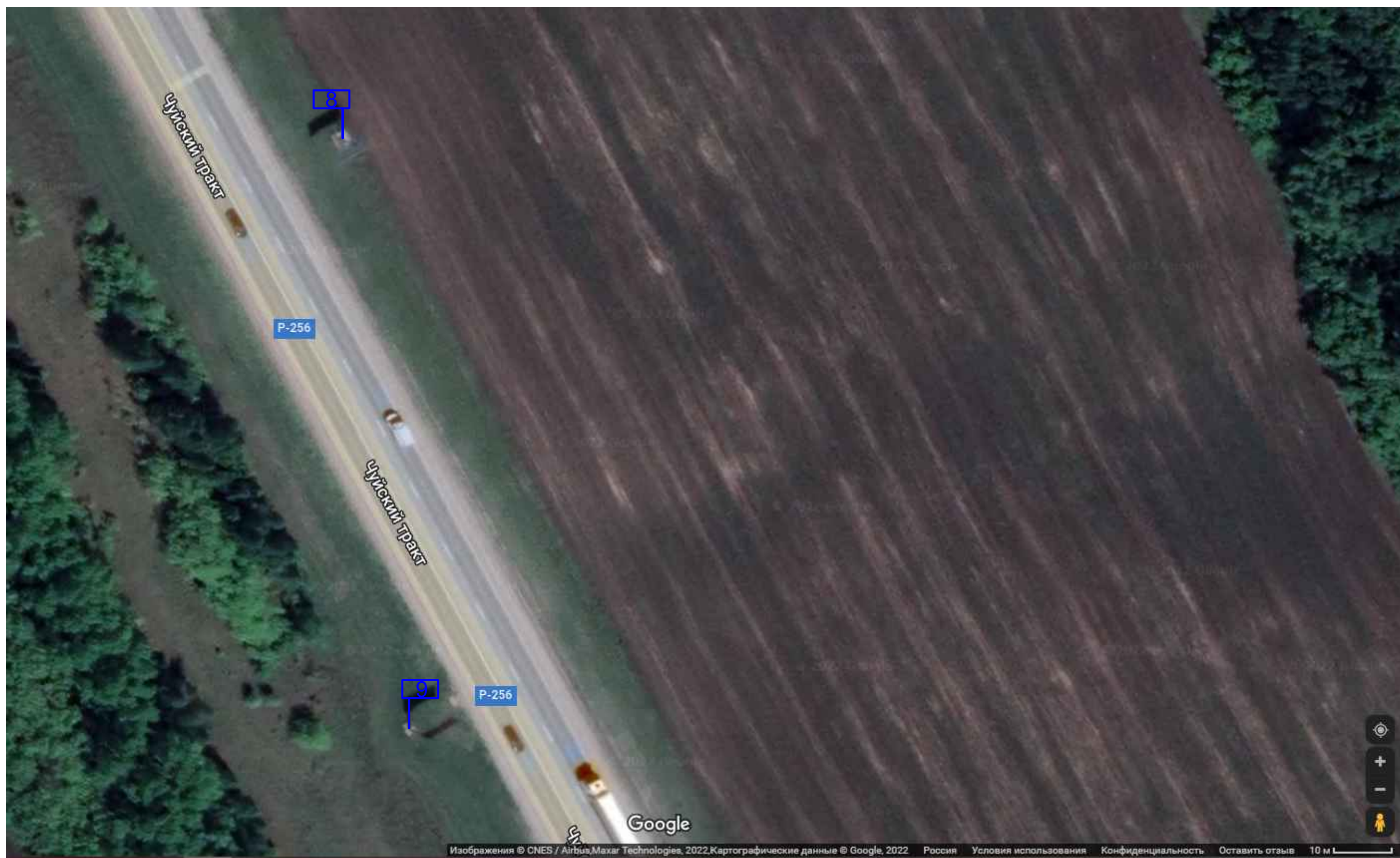

Масштаб 1:1000

8 **9** - условные обозначения:
- отдельно стоящая на земле рекламная конструкция. Опорная стойка: стальная конструкция из одной трубы; информационное поле: стальная прямоугольная рама, жестко закрепленная к опоре, 3,0х6,0 м, количество сторон - 2.

Карта размещения рекламных конструкций в Искитимском районе Новосибирской области

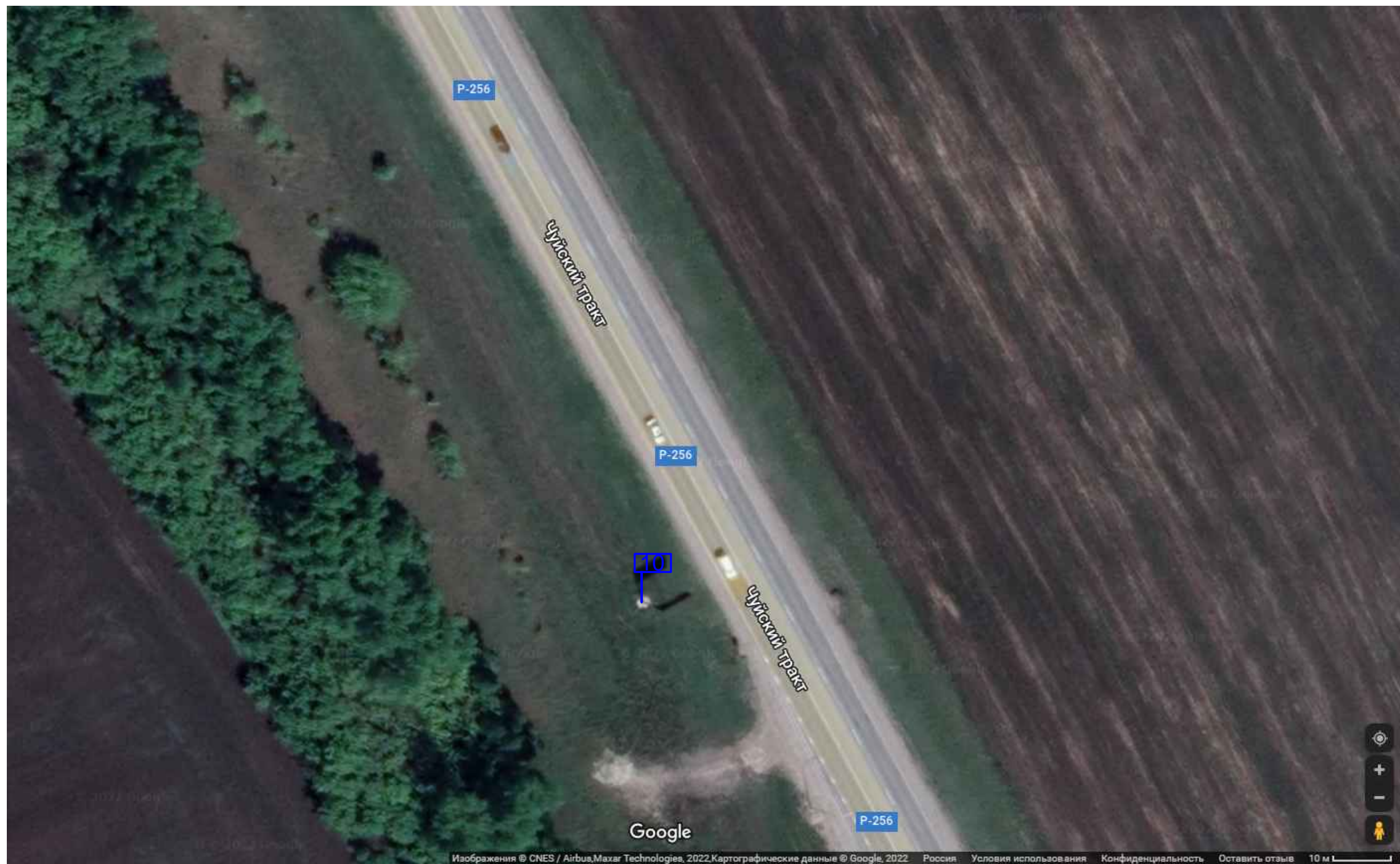

Масштаб 1:1000

Условные обозначения:

10 - отдельно стоящая на земле рекламная конструкция. Опорная стойка: стальная конструкция из одной трубы; информационное поле: стальная прямоугольная рама, жестко закрепленная к опоре, 3,0x6,0 м, количество сторон - 2.

Карта размещения рекламных конструкций в Искитимском районе Новосибирской области

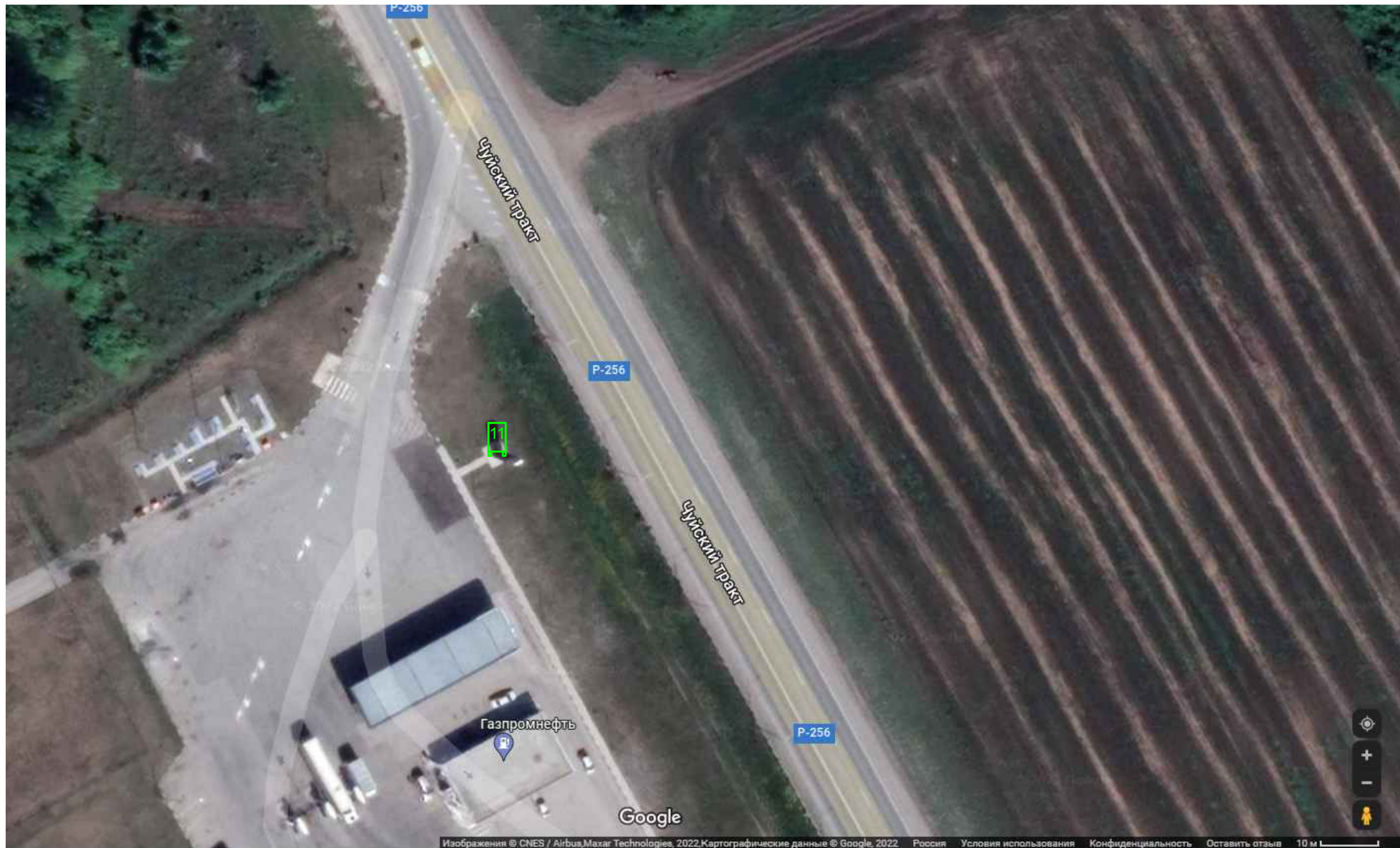

Масштаб 1:1000

Условные обозначения:



- отдельно стоящая на земле рекламная конструкция. Металлоконструкции индивидуального изготовления; информационное поле индивидуального изготовления, 2,0x5,0 м, количество сторон - 2.

Карта размещения рекламных конструкций в Искитимском районе Новосибирской области

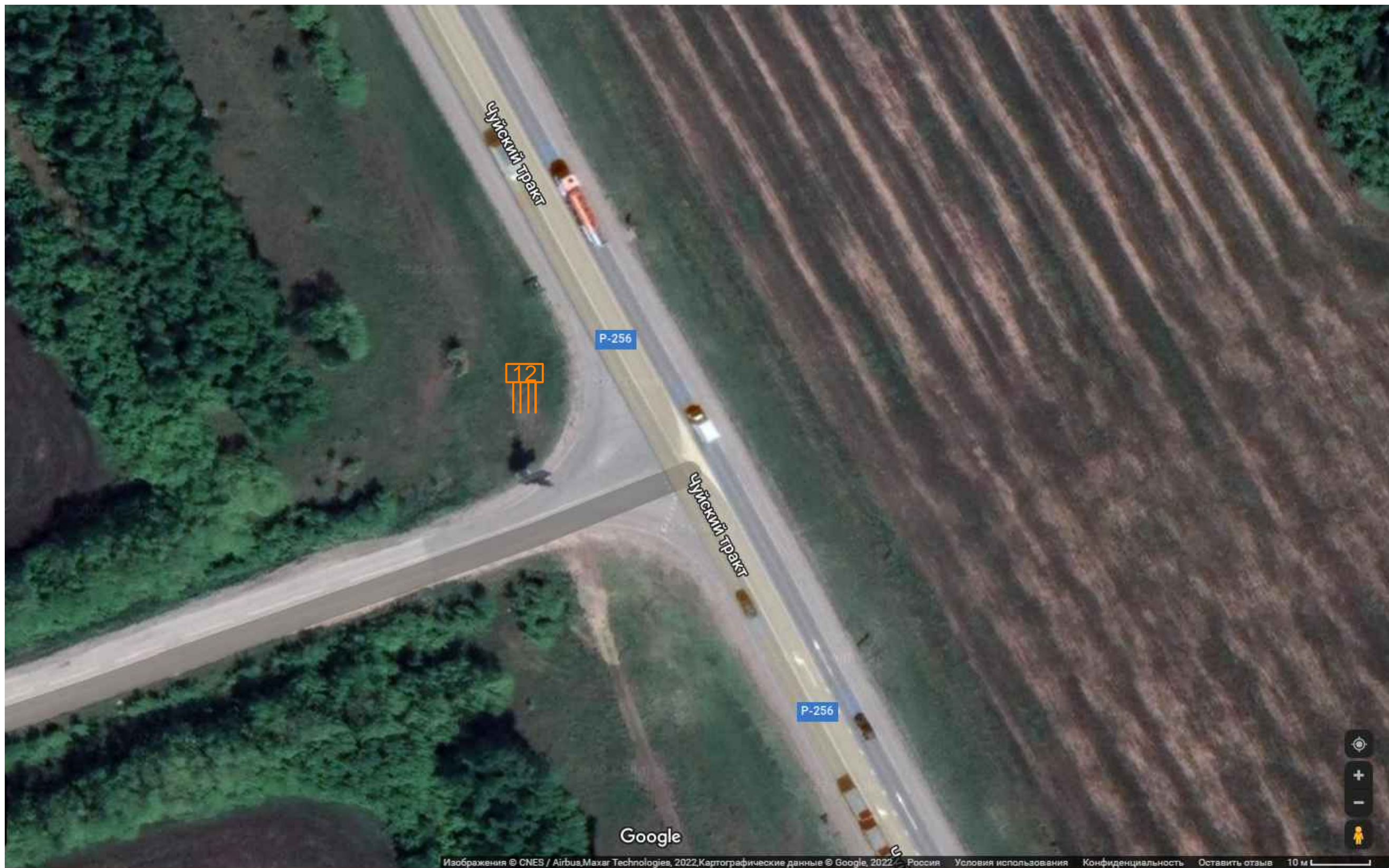

Масштаб 1:1000

Условные обозначения:



- отдельно стоящая на земле рекламная конструкция. Опорная стойка: стальная конструкция из четырех труб; информационное поле: стальная прямоугольная рама, жестко закрепленная к опоре, 3,0x6,0 м, количество сторон - 2.

Карта размещения рекламных конструкций в Искитимском районе Новосибирской области

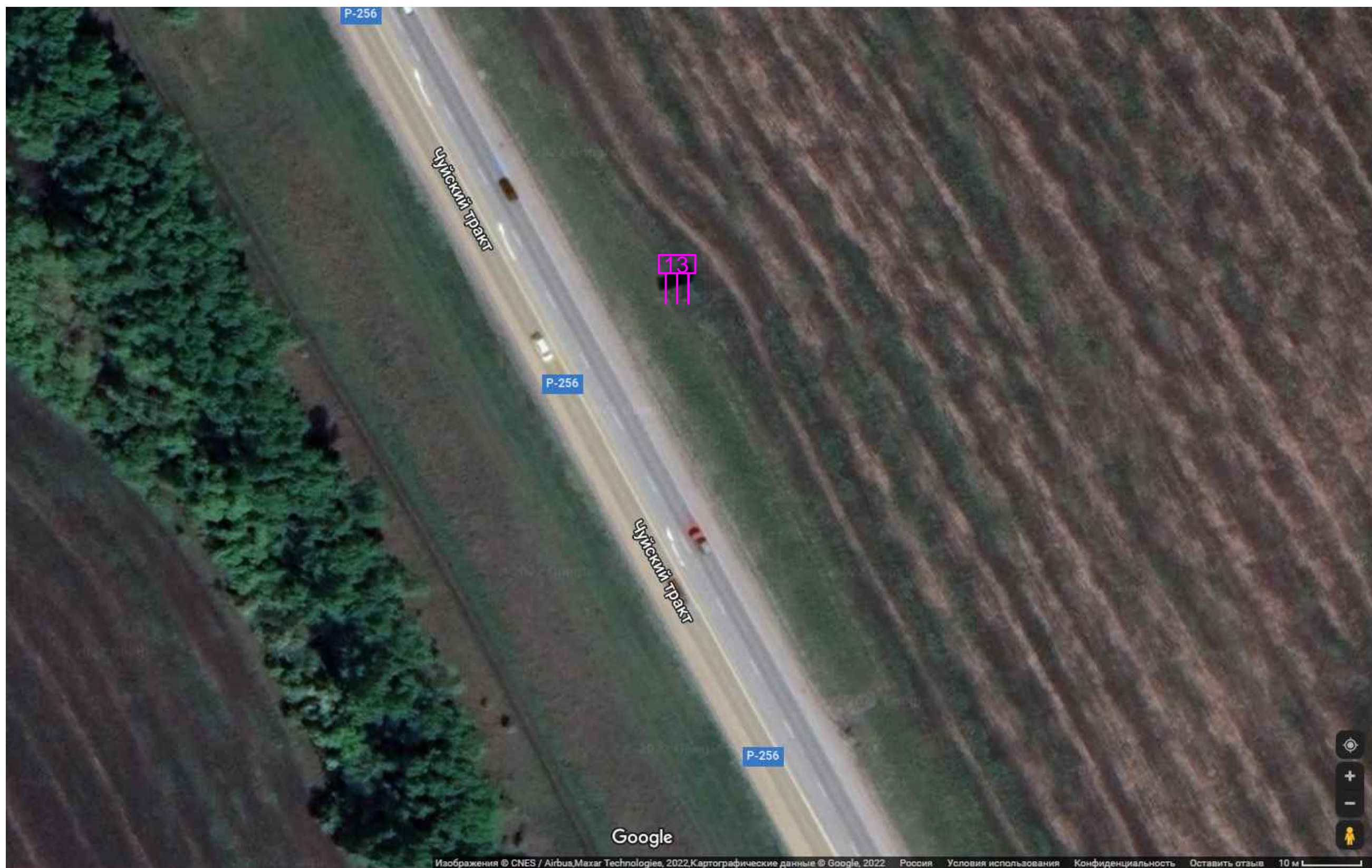

Масштаб 1:1000

Условные обозначения:

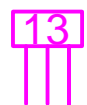

- отдельно стоящая на земле рекламная конструкция. Опорная стойка: стальная конструкция из трех труб; информационное поле: стальная прямоугольная рама, жестко закрепленная к опоре, 3,0x6,0 м, количество сторон - 2.

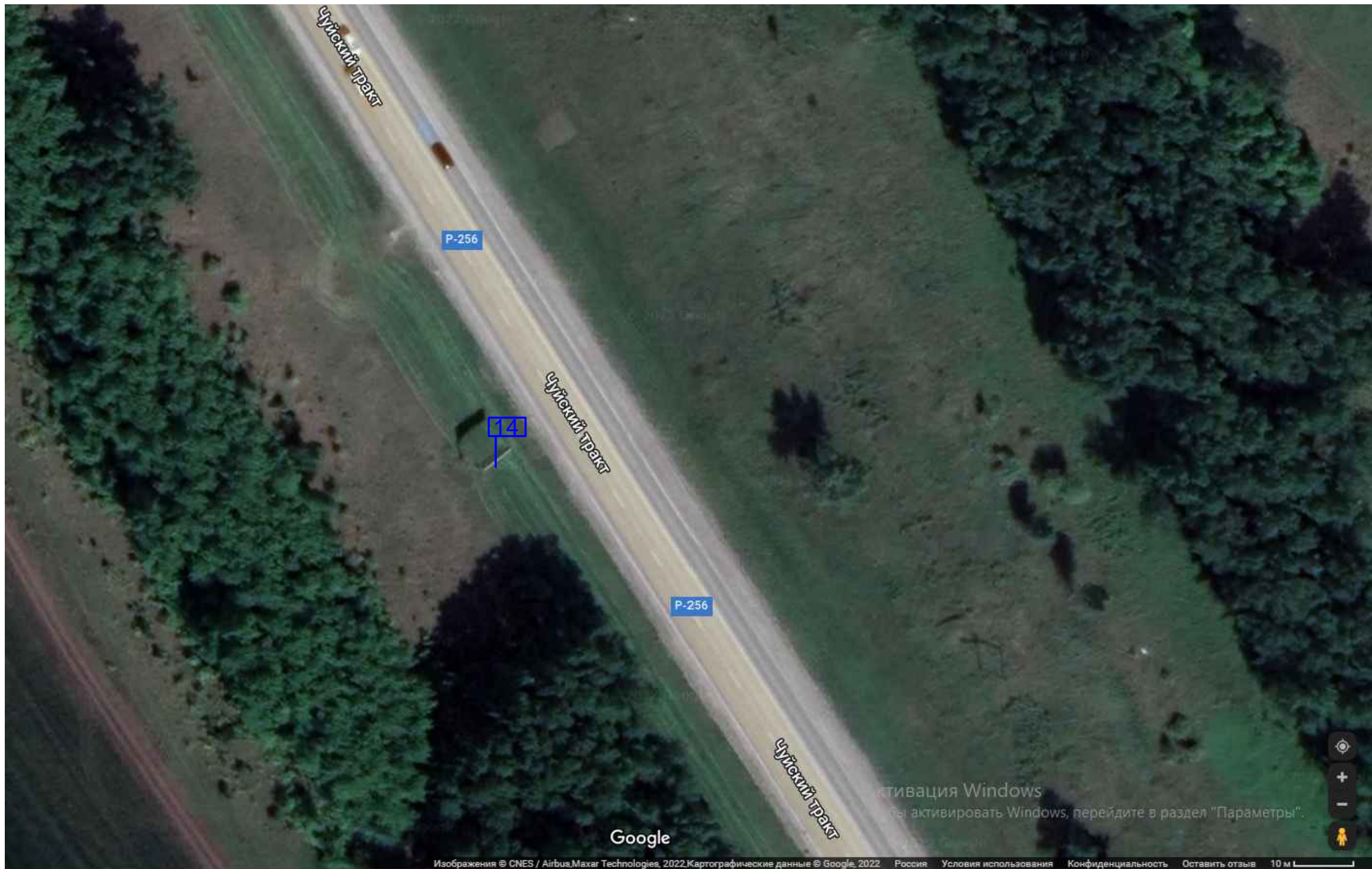
Карта размещения рекламных конструкций в Искитимском районе Новосибирской области

Масштаб 1:1000

Условные обозначения:

14 - отдельно стоящая на земле рекламная конструкция. Опорная стойка: стальная конструкция из одной трубы; информационное поле: стальная прямоугольная рама, жестко закрепленная к опоре, 3,0x6,0 м, количество сторон - 2.

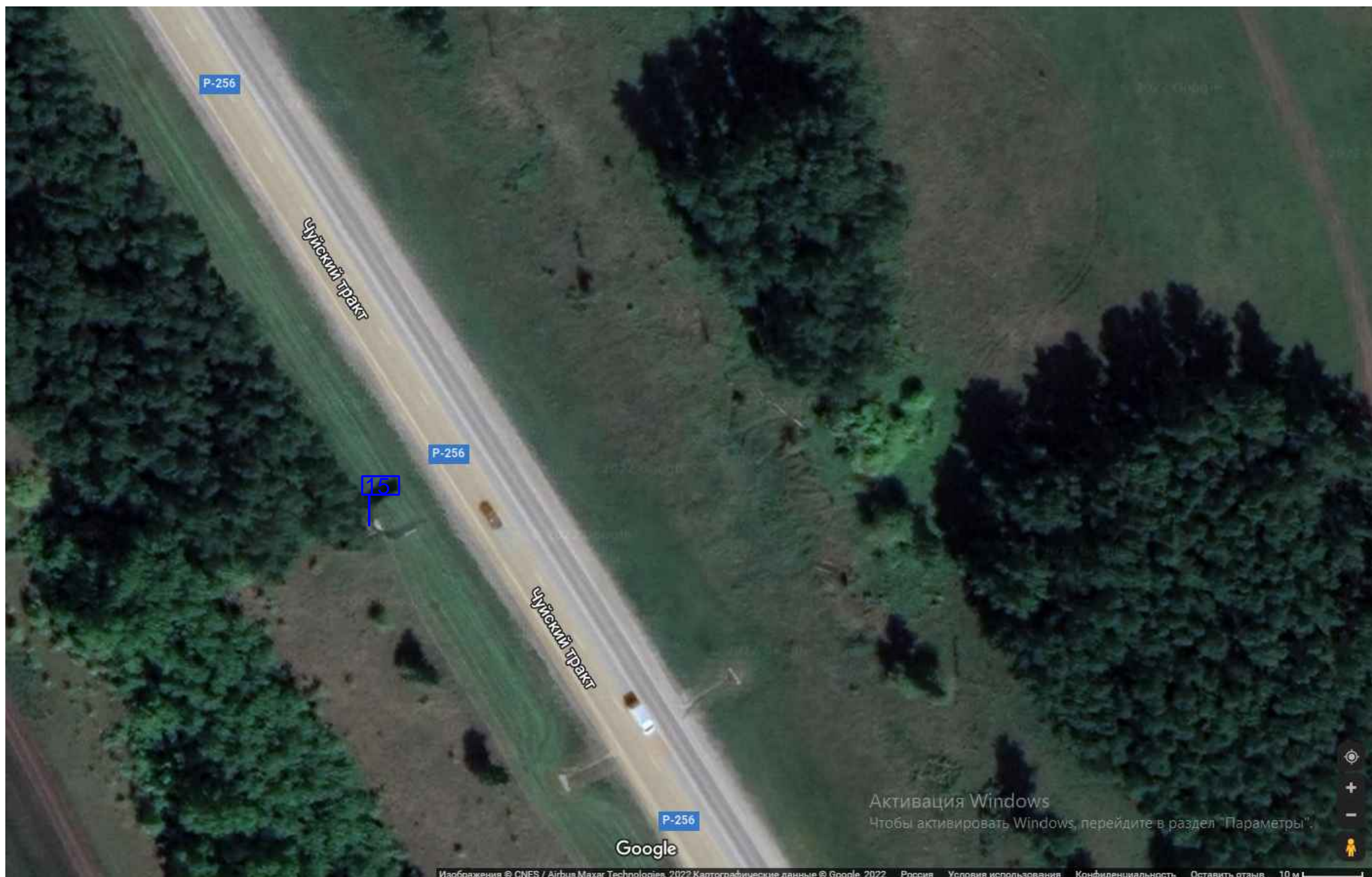
Карта размещения рекламных конструкций в Искитимском районе Новосибирской области

Масштаб 1:1000

Условные обозначения:

15 - отдельно стоящая на земле рекламная конструкция. Опорная стойка: стальная конструкция из одной трубы; информационное поле: стальная прямоугольная рама, жестко закрепленная к опоре, 3,0x6,0 м, количество сторон - 2.

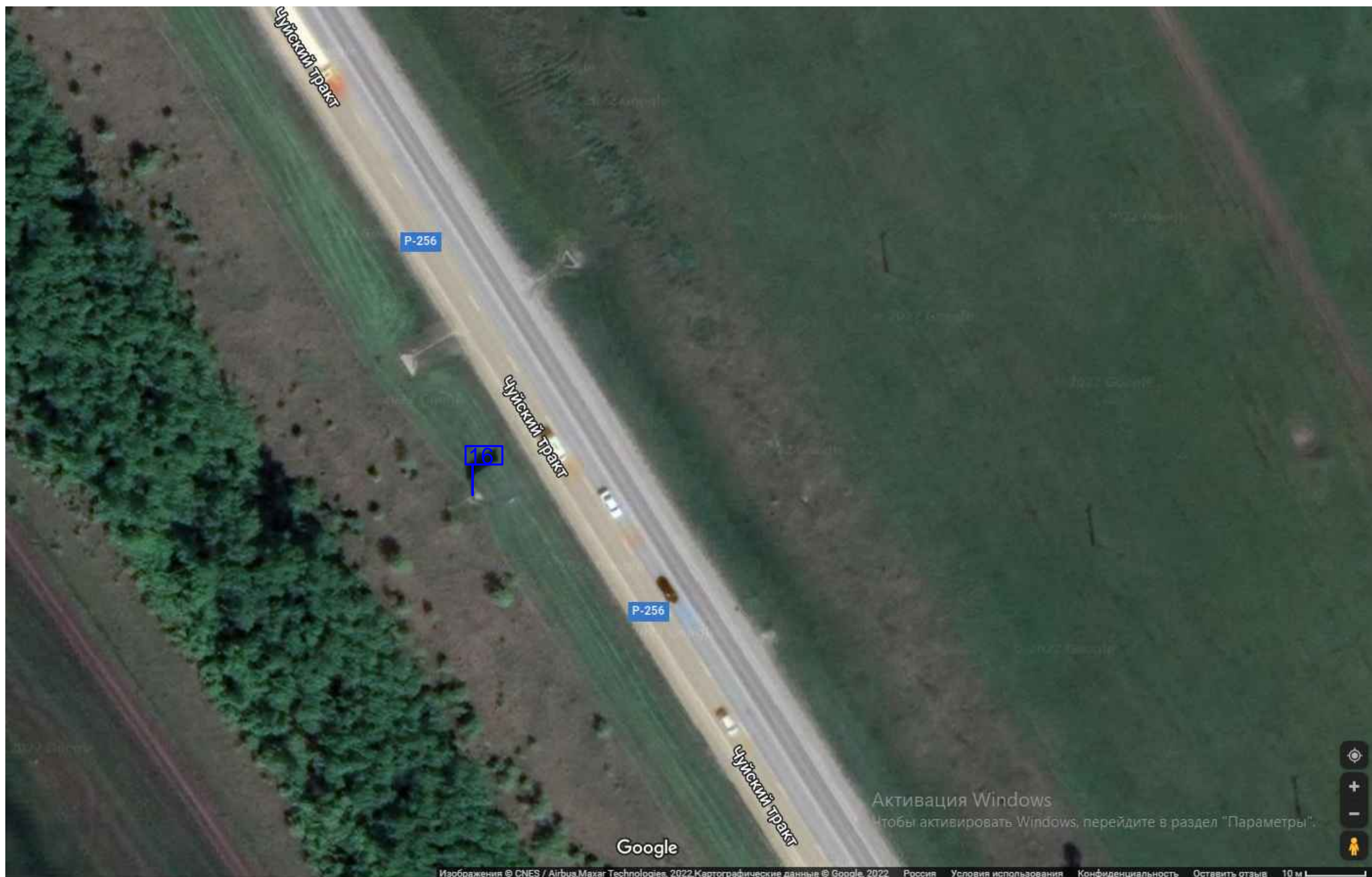
Карта размещения рекламных конструкций в Искитимском районе Новосибирской области

Масштаб 1:1000

Условные обозначения:

16 - отдельно стоящая на земле рекламная конструкция. Опорная стойка: стальная конструкция из одной трубы; информационное поле: стальная прямоугольная рама, жестко закрепленная к опоре, 3,0x6,0 м, количество сторон - 2.

Карта размещения рекламных конструкций в Искитимском районе Новосибирской области

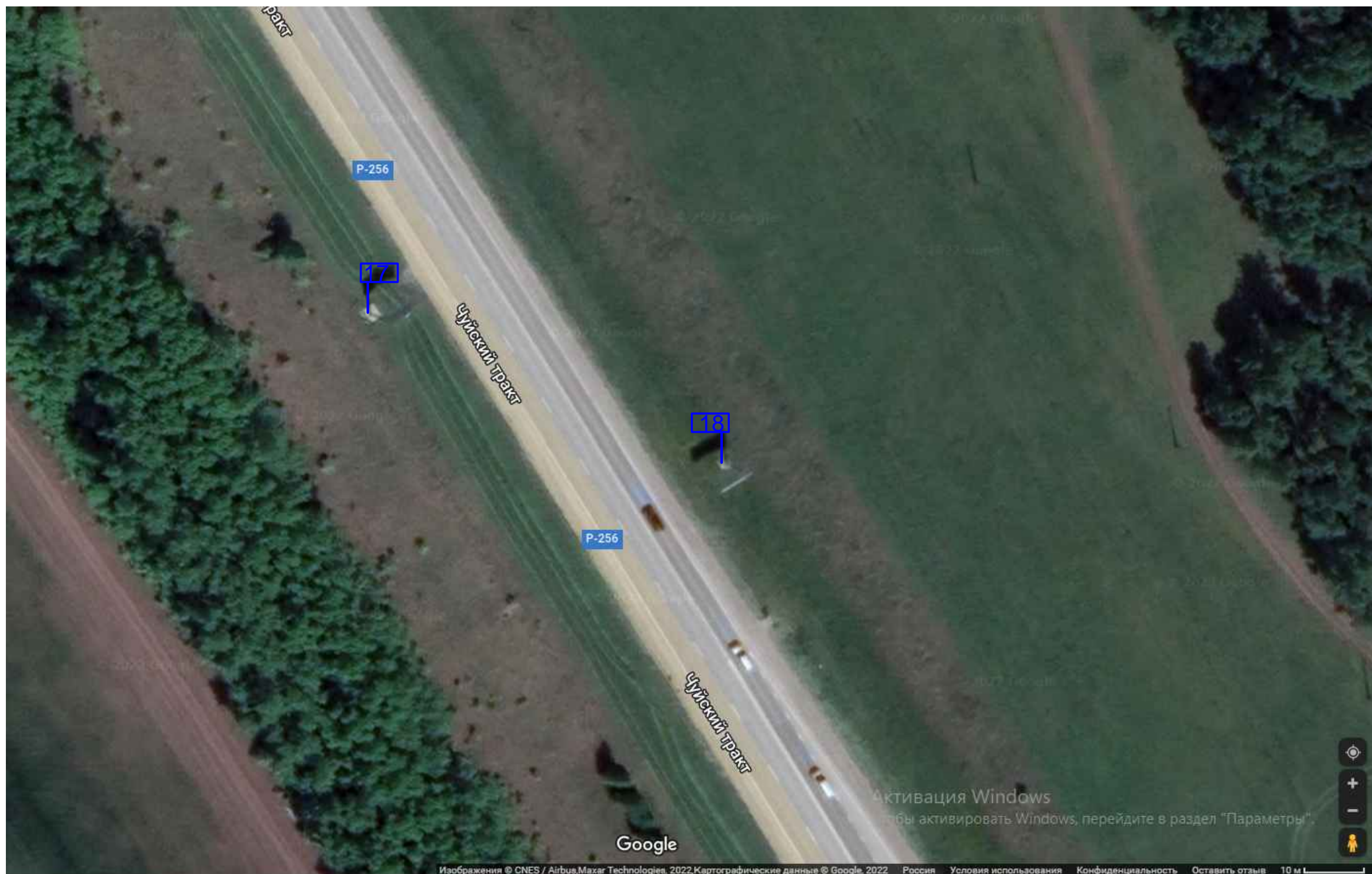

Масштаб 1:1000

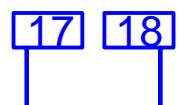

Условные обозначения:
 - отдельно стоящая на земле рекламная конструкция. Опорная стойка: стальная конструкция из одной трубы; информационное поле: стальная прямоугольная рама, жестко закрепленная к опоре, 3,0x6,0 м, количество сторон - 2.

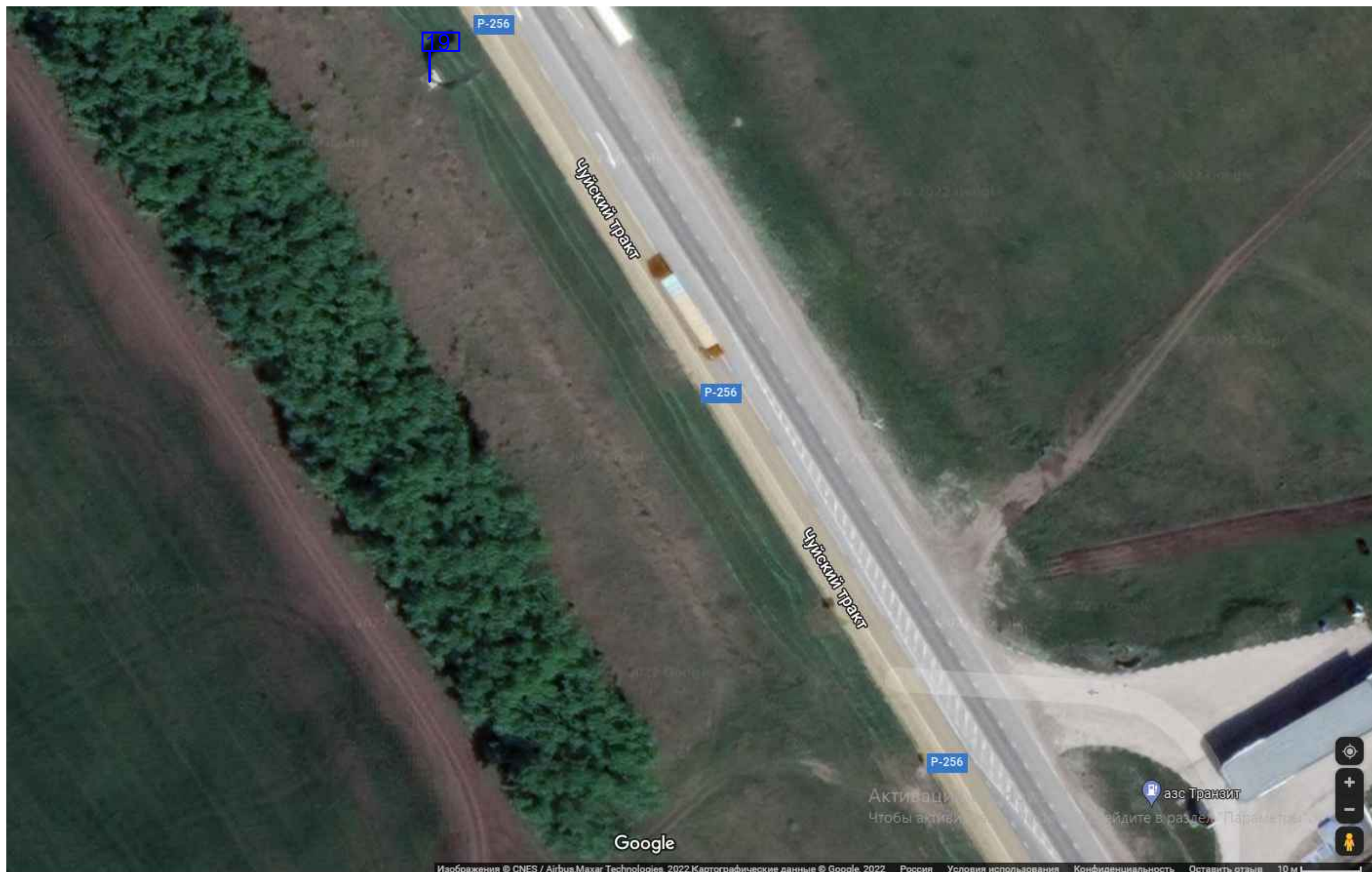
Карта размещения рекламных конструкций в Искитимском районе Новосибирской области

Масштаб 1:1000

Условные обозначения:

19 - отдельно стоящая на земле рекламная конструкция. Опорная стойка: стальная конструкция из одной трубы; информационное поле: стальная прямоугольная рама, жестко закрепленная к опоре, 3,0x6,0 м, количество сторон - 2.

Карта размещения рекламных конструкций в Искитимском районе Новосибирской области

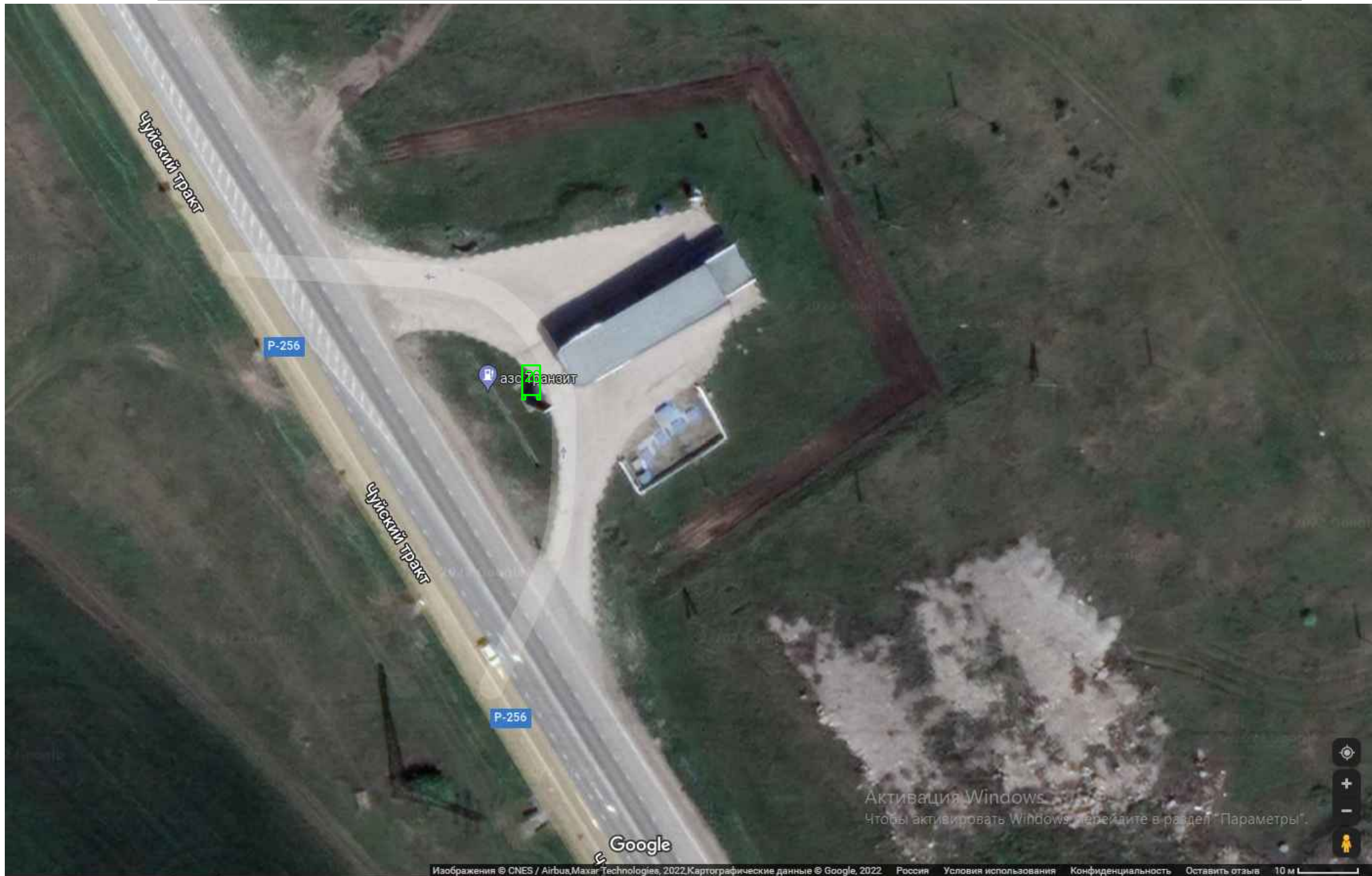

Масштаб 1:1000

Условные обозначения:

 - отдельно стоящая на земле рекламная конструкция. Металлоконструкции индивидуального изготовления; информационное поле индивидуального изготовления, 2,0x5,0 м, количество сторон - 2.

Карта размещения рекламных конструкций в Искитимском районе Новосибирской области

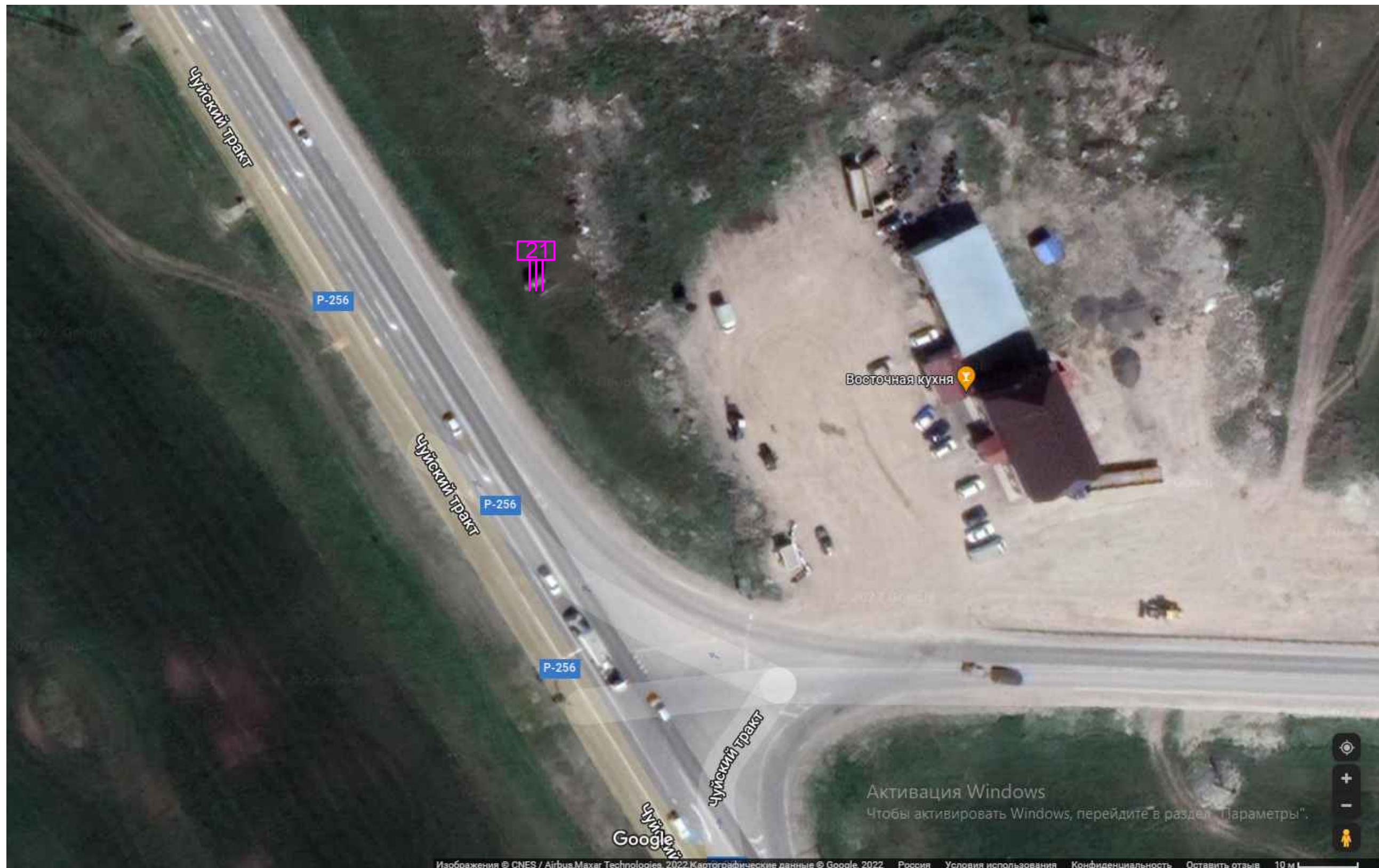

Масштаб 1:1000

Условные обозначения:

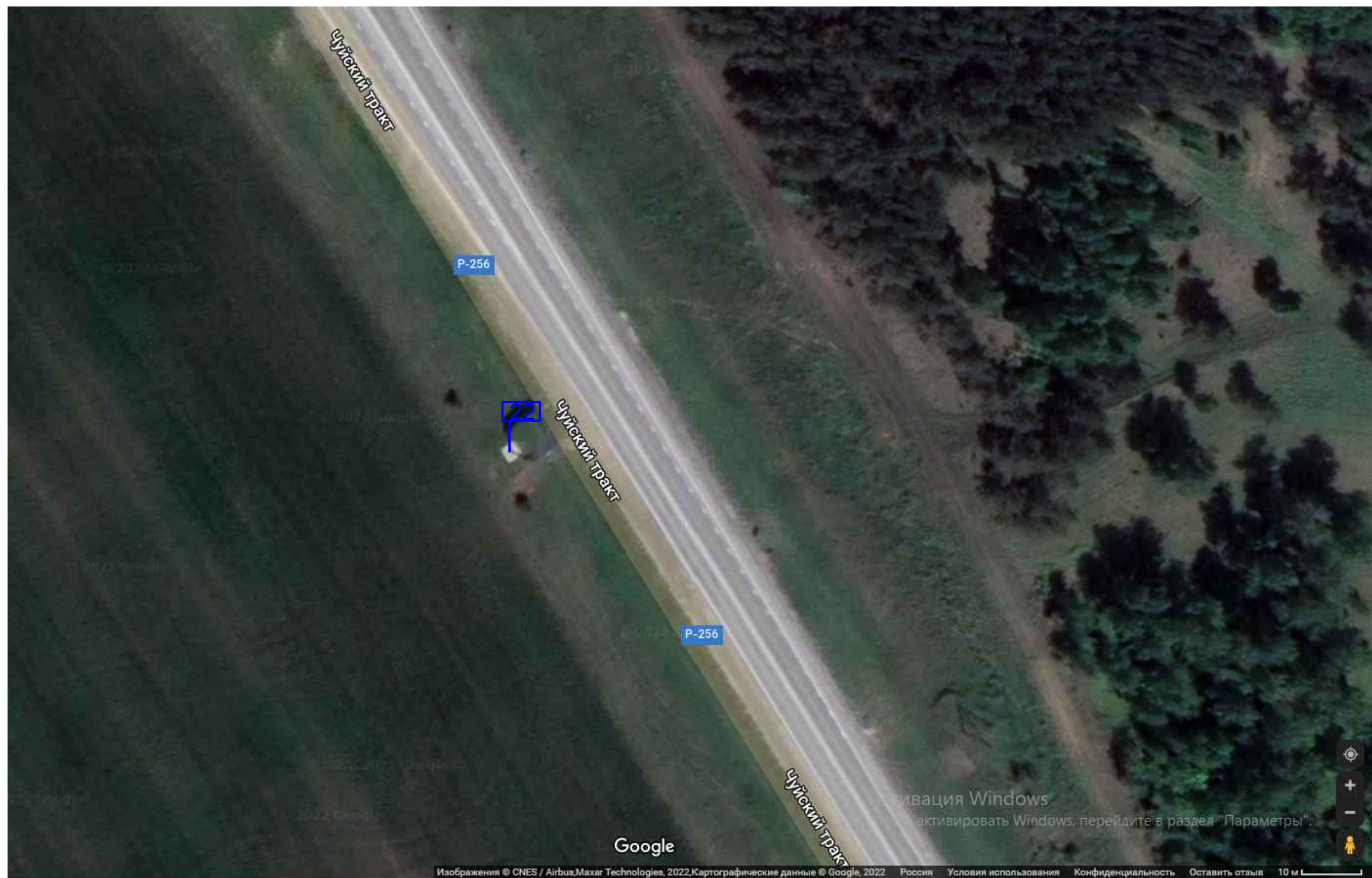

- отдельно стоящая на земле рекламная конструкция. Опорная стойка: стальная конструкция из трех труб; информационное поле: стальная прямоугольная рама, жестко закрепленная к опоре, 3,0x6,0 м, количество сторон - 2.

Карта размещения рекламных конструкций в Искитимском районе Новосибирской области

Масштаб 1:1000

Условные обозначения:

22 - отдельно стоящая на земле рекламная конструкция. Опорная стойка: стальная конструкция из одной трубы; информационное поле: стальная прямоугольная рама, жестко закрепленная к опоре, 3,0x6,0 м, количество сторон - 2.

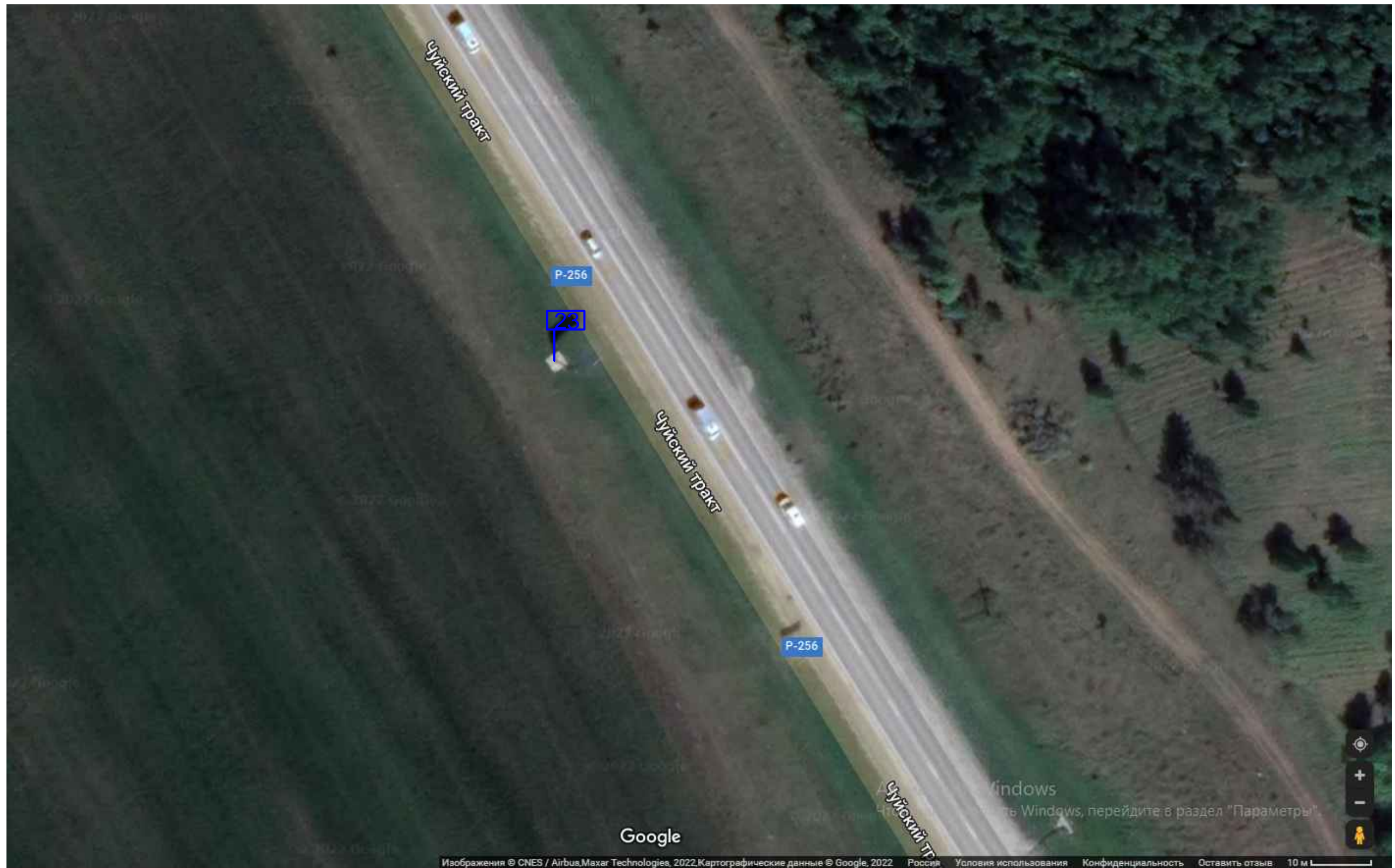
Карта размещения рекламных конструкций в Искитимском районе Новосибирской области

Масштаб 1:1000

Условные обозначения:

23 - отдельно стоящая на земле рекламная конструкция. Опорная стойка: стальная конструкция из одной трубы; информационное поле: стальная прямоугольная рама, жестко закрепленная к опоре, 3,0x6,0 м, количество сторон - 2.

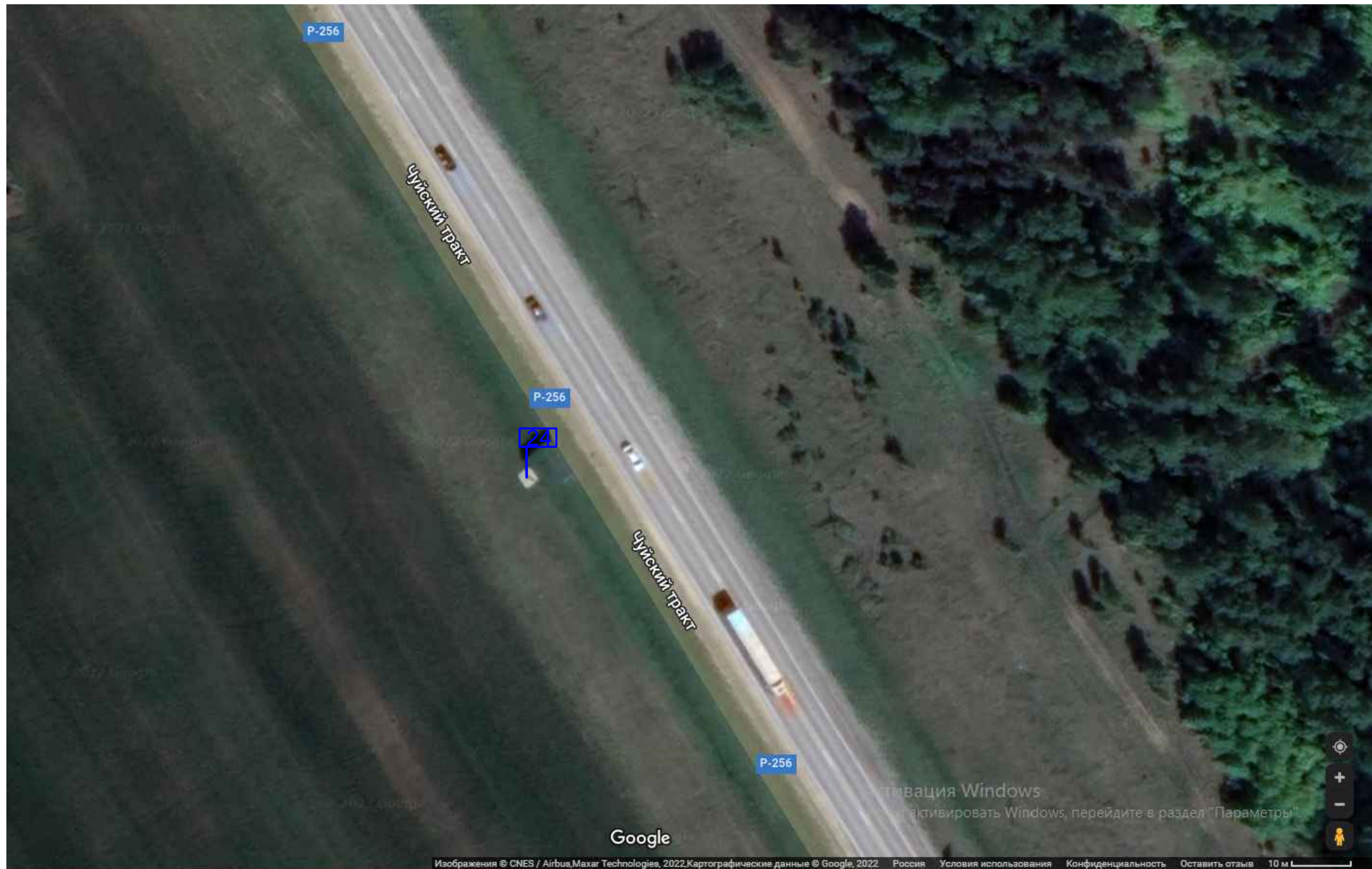
Карта размещения рекламных конструкций в Искитимском районе Новосибирской области

Масштаб 1:1000

Условные обозначения:

24

- отдельно стоящая на земле рекламная конструкция. Опорная стойка: стальная конструкция из одной трубы; информационное поле: стальная прямоугольная рама, жестко закрепленная к опоре, 3,0x6,0 м, количество сторон - 2.

Карта размещения рекламных конструкций в Искитимском районе Новосибирской области

Масштаб 1:1000

Условные обозначения:

25 - отдельно стоящая на земле рекламная конструкция. Опорная стойка: стальная конструкция из одной трубы; информационное поле: стальная прямоугольная рама, жестко закрепленная к опоре, 3,0x6,0 м, количество сторон - 2.

Карта размещения рекламных конструкций в Искитимском районе Новосибирской области

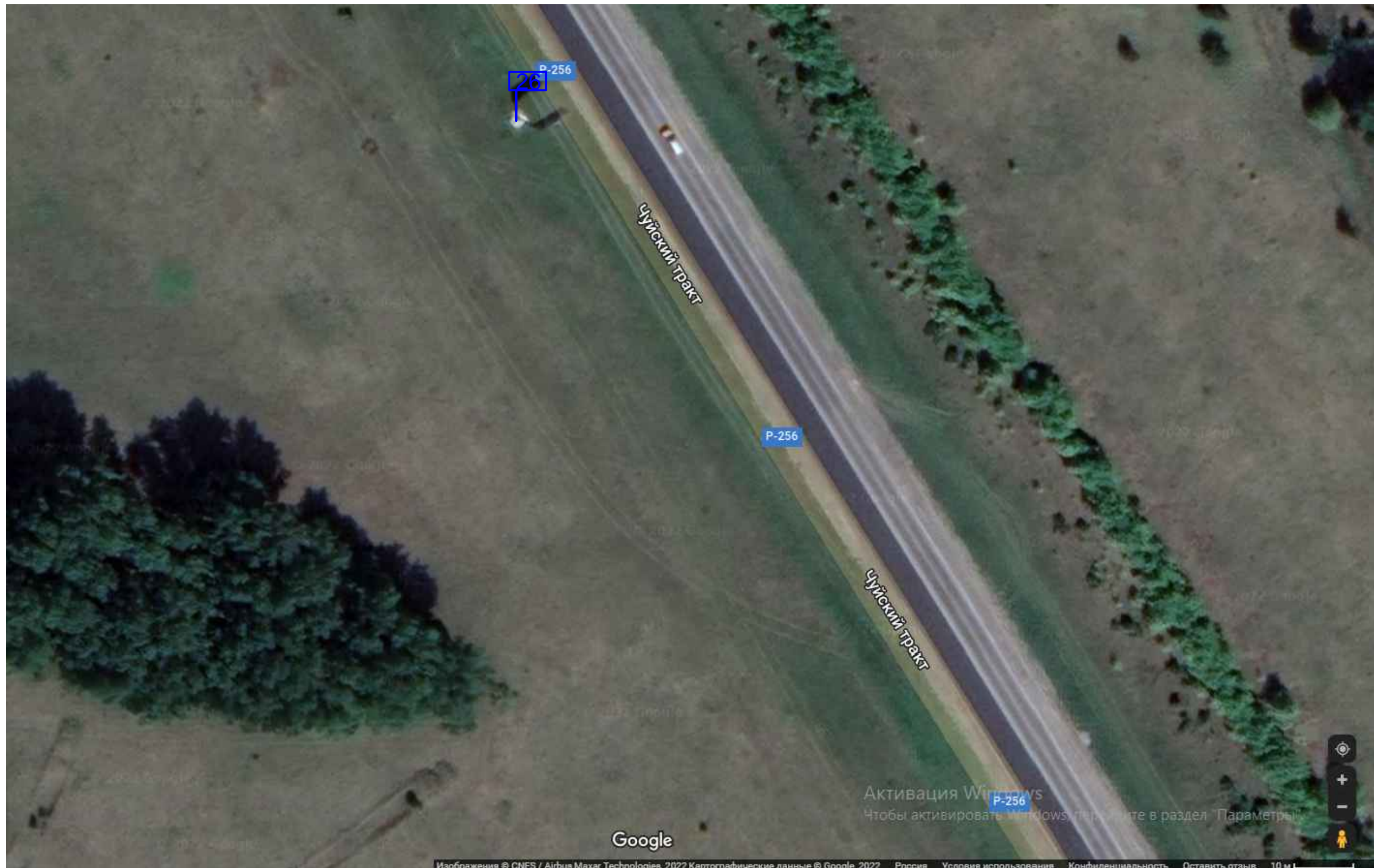

Масштаб 1:1000

Условные обозначения:

26

- отдельно стоящая на земле рекламная конструкция. Опорная стойка: стальная конструкция из одной трубы; информационное поле: стальная прямоугольная рама, жестко закрепленная к опоре, 3,0x6,0 м, количество сторон - 2.

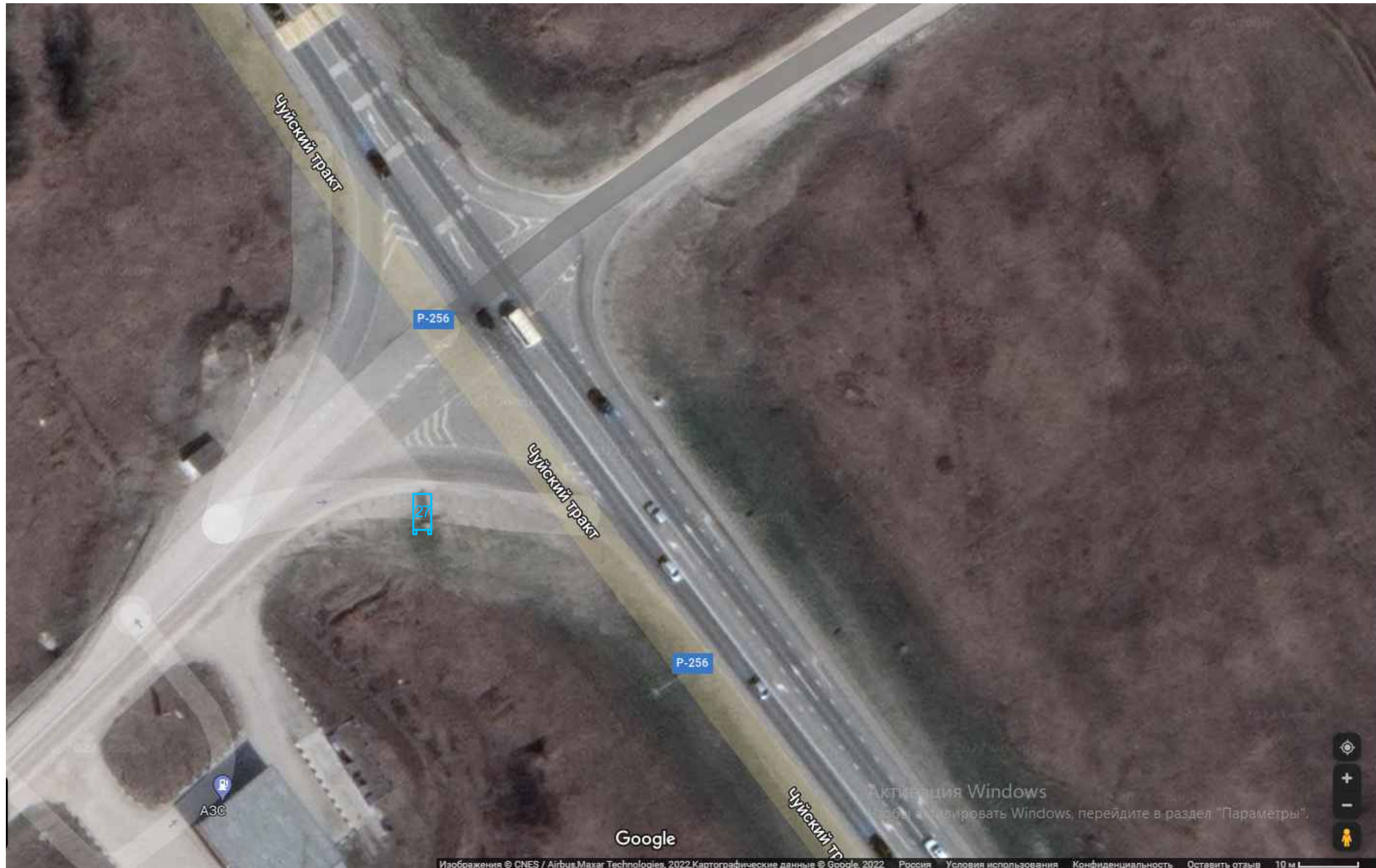
Карта размещения рекламных конструкций в Искитимском районе Новосибирской области

Масштаб 1:1000

Условные обозначения:

 - отдельно стоящая на земле рекламная конструкция. Металлоконструкции индивидуального изготовления; информационное поле индивидуального изготовления, 3,0х6,0 м, количество сторон - 2.

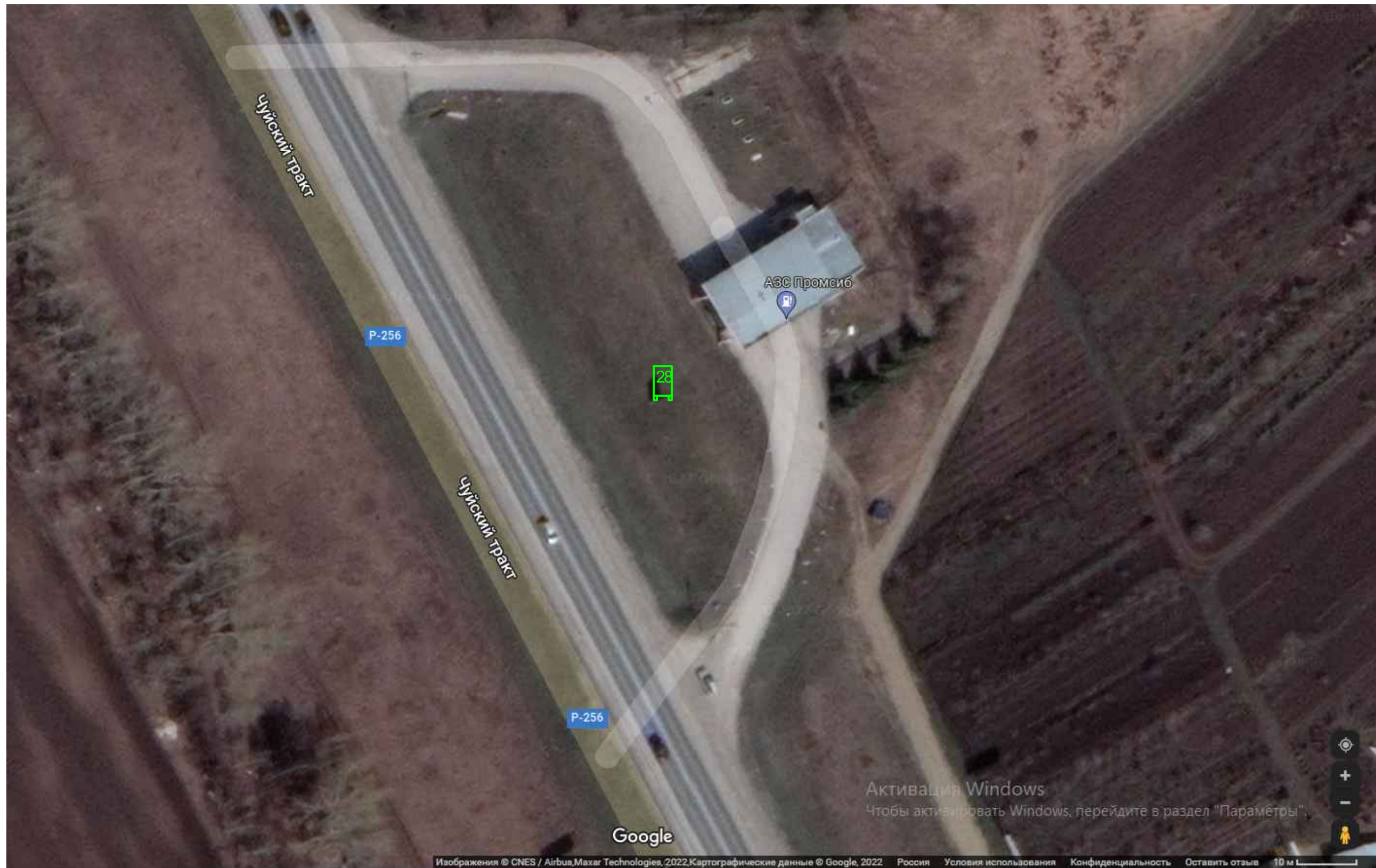
Карта размещения рекламных конструкций в Искитимском районе Новосибирской области

Масштаб 1:1000

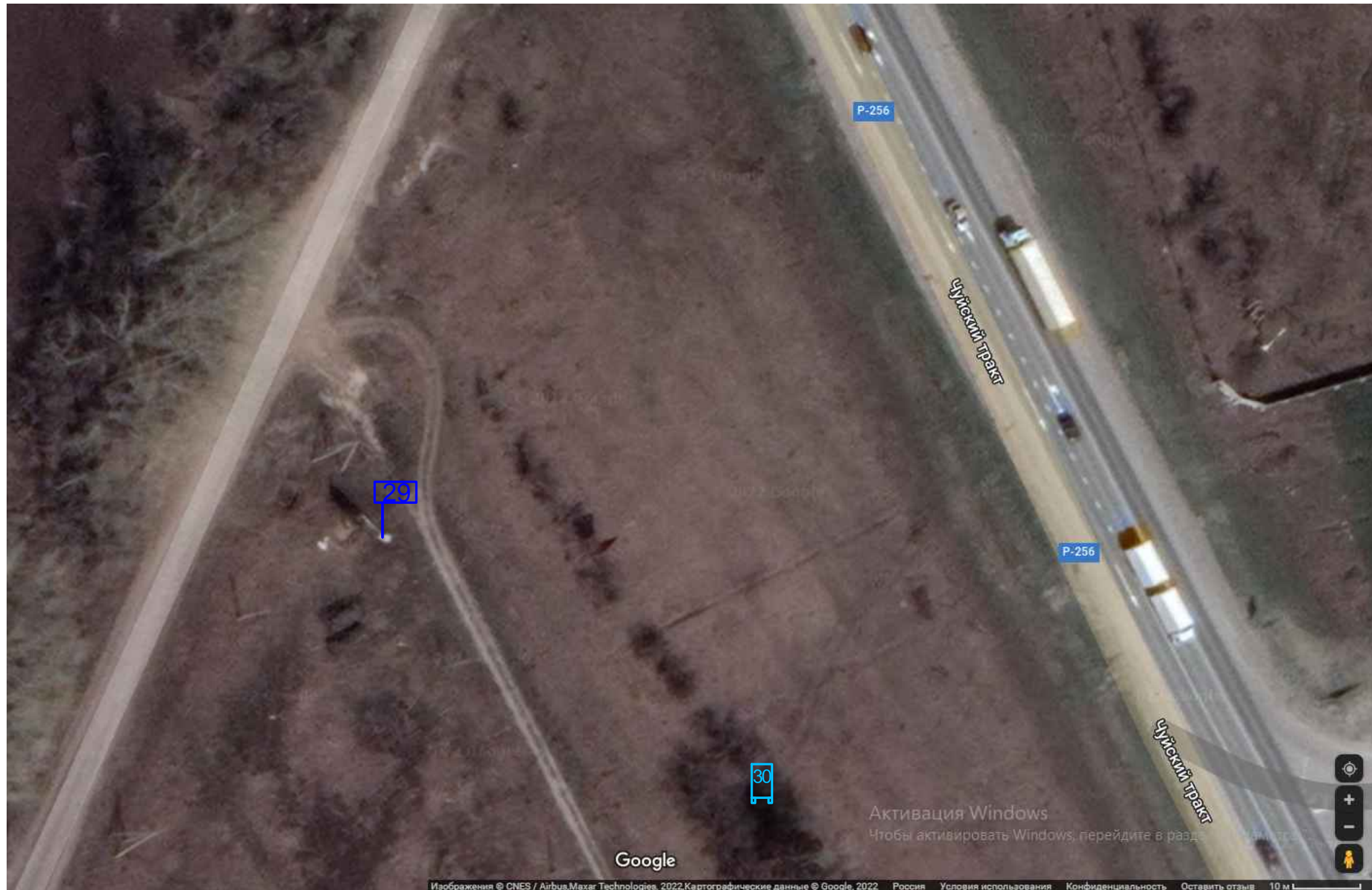

Условные обозначения:

 - отдельно стоящая на земле рекламная конструкция. Металлоконструкции индивидуального изготовления; информационное поле индивидуального изготовления, 2,0x5,0 м, количество сторон - 2.

Карта размещения рекламных конструкций в Искитимском районе Новосибирской области

Масштаб 1:1000

Условные обозначения:

-  - отдельно стоящая на земле рекламная конструкция. Опорная стойка: стальная конструкция из одной трубы; информационное поле: стальная прямоугольная рама, жестко закрепленная к опоре, 3,0х6,0 м, количество сторон - 2.
-  - отдельно стоящая на земле рекламная конструкция. Металлоконструкции индивидуального изготовления; информационное поле индивидуального изготовления, 3,0х6,0 м, количество сторон - 2.

Карта размещения рекламных конструкций в Искитимском районе Новосибирской области

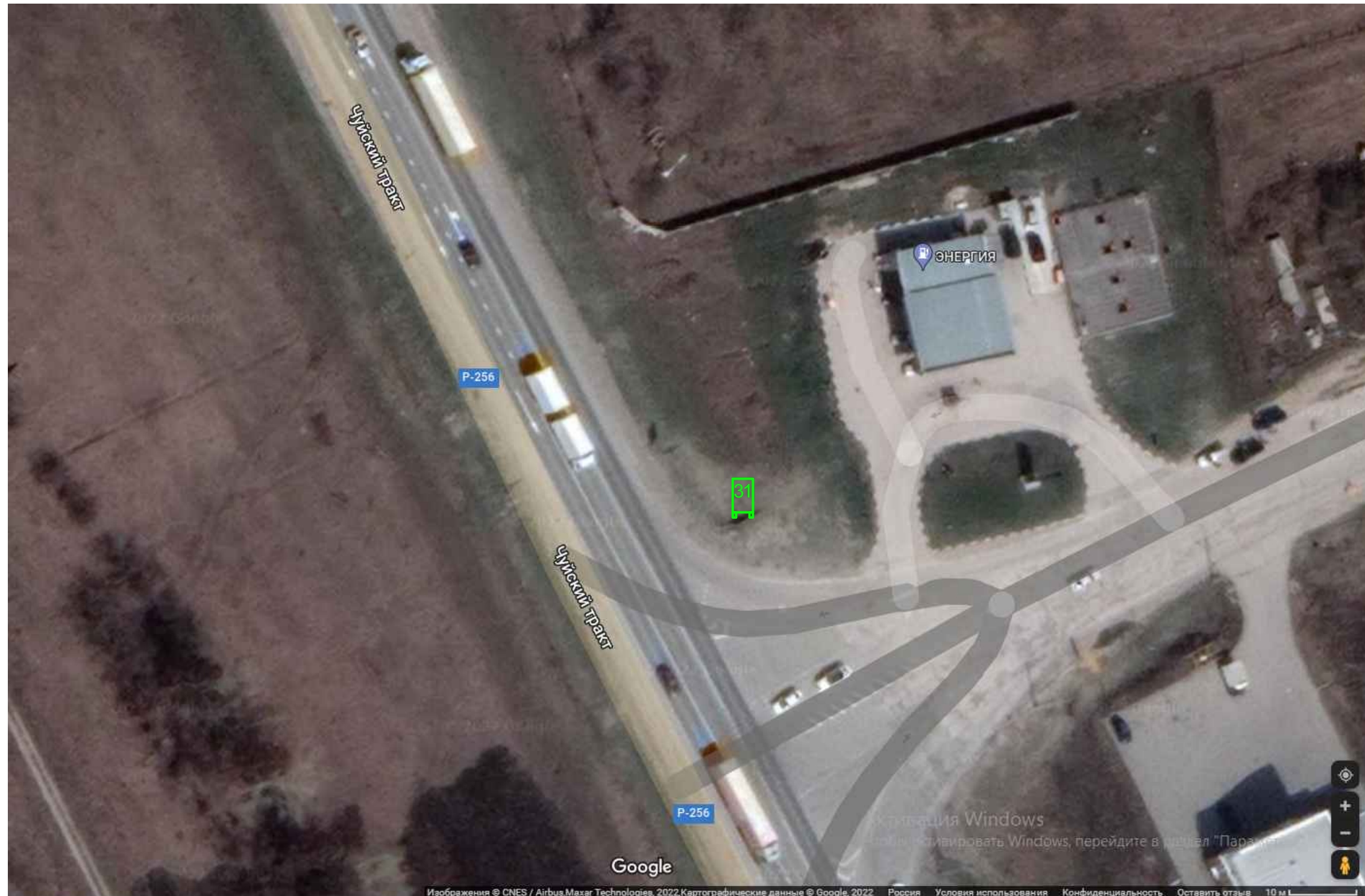

Масштаб 1:1000

Условные обозначения:

 - отдельно стоящая на земле рекламная конструкция. Металлоконструкции индивидуального изготовления; информационное поле индивидуального изготовления, 2,0x5,0 м, количество сторон - 2.

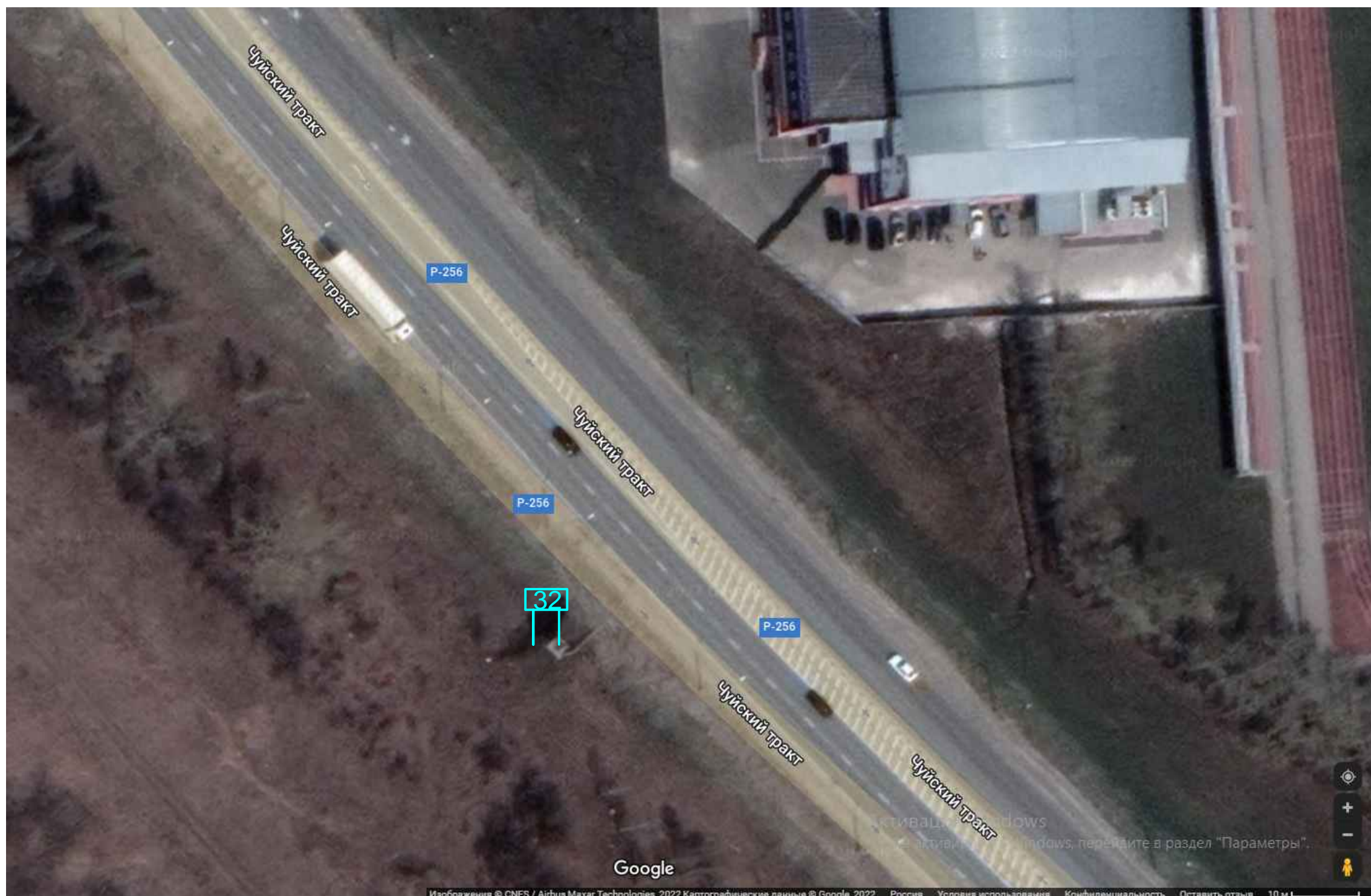
Карта размещения рекламных конструкций в Искитимском районе Новосибирской области

Масштаб 1:1000

Условные обозначения:

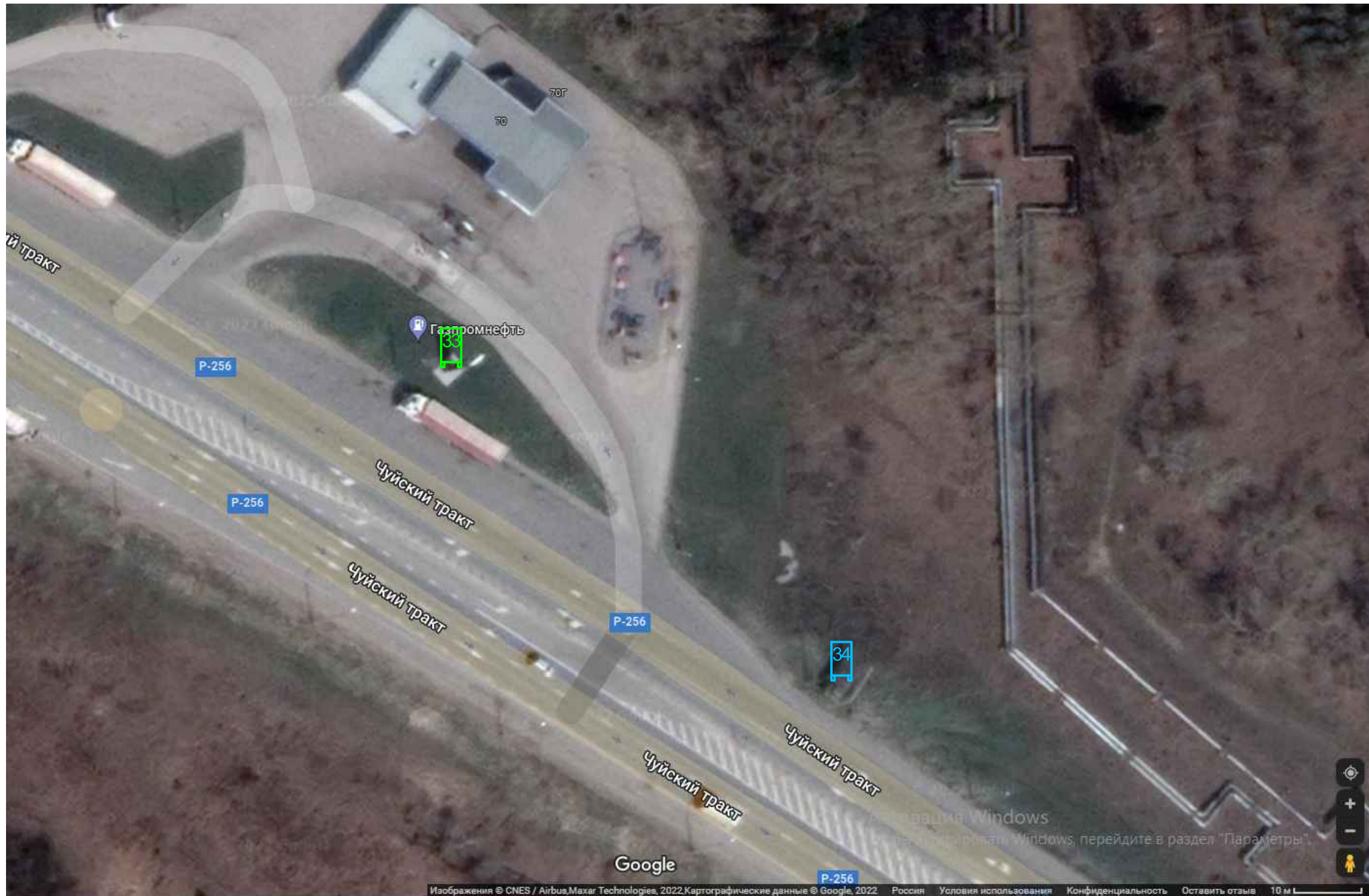

 - отдельно стоящая на земле рекламная конструкция. Опорная стойка: стальная конструкция из двух труб; информационное поле: стальная прямоугольная рама, жестко закрепленная к опоре, 3,0x6,0 м, количество сторон - 2.

Карта размещения рекламных конструкций в Искитимском районе Новосибирской области



Масштаб 1:1000

Условные обозначения:

-  - отдельно стоящая на земле рекламная конструкция. Металлоконструкции индивидуального изготовления; информационное поле индивидуального изготовления, 2,0x5,0 м, количество сторон - 2.
-  - отдельно стоящая на земле рекламная конструкция. Металлоконструкции индивидуального изготовления; информационное поле индивидуального изготовления, 3,0x6,0 м, количество сторон - 2.

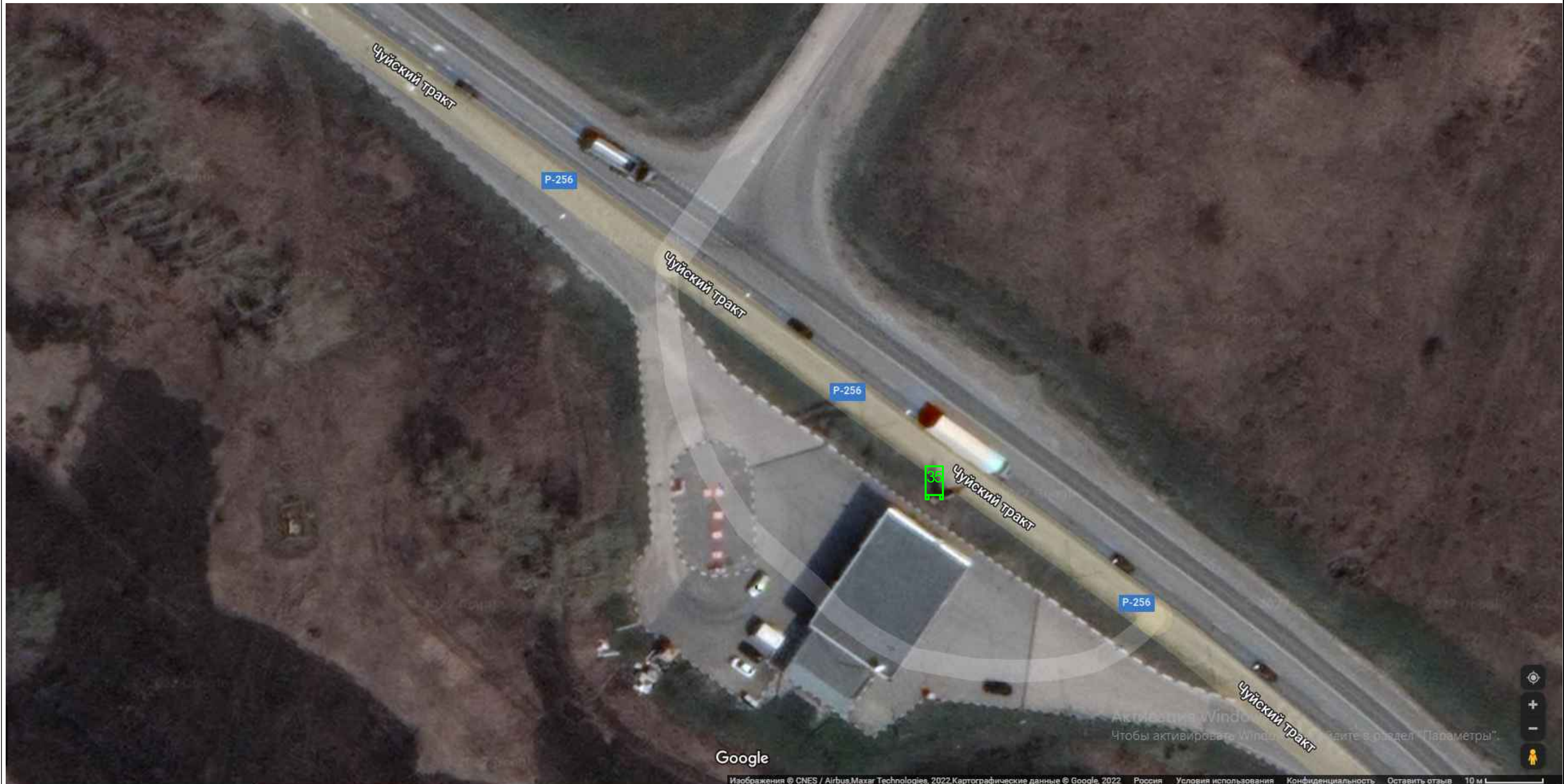
Карта размещения рекламных конструкций в Искитимском районе Новосибирской области

Масштаб 1:1000

Условные обозначения:

 - отдельно стоящая на земле рекламная конструкция. Металлоконструкции индивидуального изготовления; информационное поле индивидуального изготовления, 2,0x5,0 м, количество сторон - 2.

Карта размещения рекламных конструкций в Искитимском районе Новосибирской области

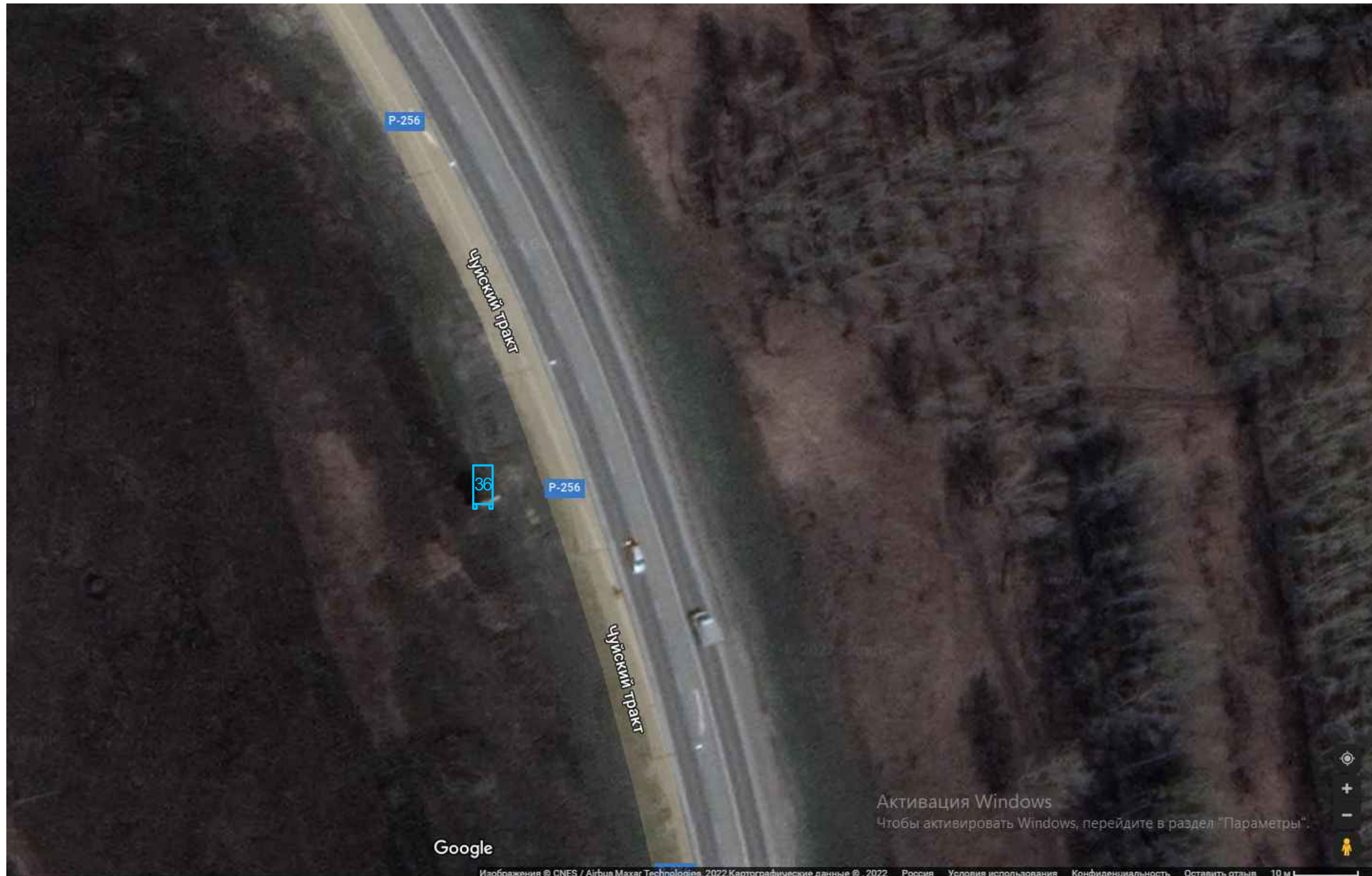

Масштаб 1:1000

Условные обозначения:



- отдельно стоящая на земле рекламная конструкция. Металлоконструкции индивидуального изготовления; информационное поле индивидуального изготовления, 3,0х6,0 м, количество сторон - 2.

Карта размещения рекламных конструкций в Искитимском районе Новосибирской области

Масштаб 1:1000



Условные обозначения:

 - отдельно стоящая на земле рекламная конструкция. Опорная стойка: стальная конструкция из двух труб; информационное поле: стальная прямоугольная рама, жестко закрепленная к опоре, 3,0x6,0 м, количество сторон - 2.

Карта размещения рекламных конструкций в Искитимском районе Новосибирской области

Масштаб 1:1000

Условные обозначения:

-  - отдельно стоящая на земле рекламная конструкция. Опорная стойка: стальная конструкция из четырех труб; информационное поле: стальная прямоугольная рама, жестко закрепленная к опоре, 3,0x6,0 м, количество сторон - 2.
-  - отдельно стоящая на земле рекламная конструкция. Металлоконструкции индивидуального изготовления; информационное поле индивидуального изготовления, 2,0x5,0 м, количество сторон - 2.

Карта размещения рекламных конструкций в Искитимском районе Новосибирской области

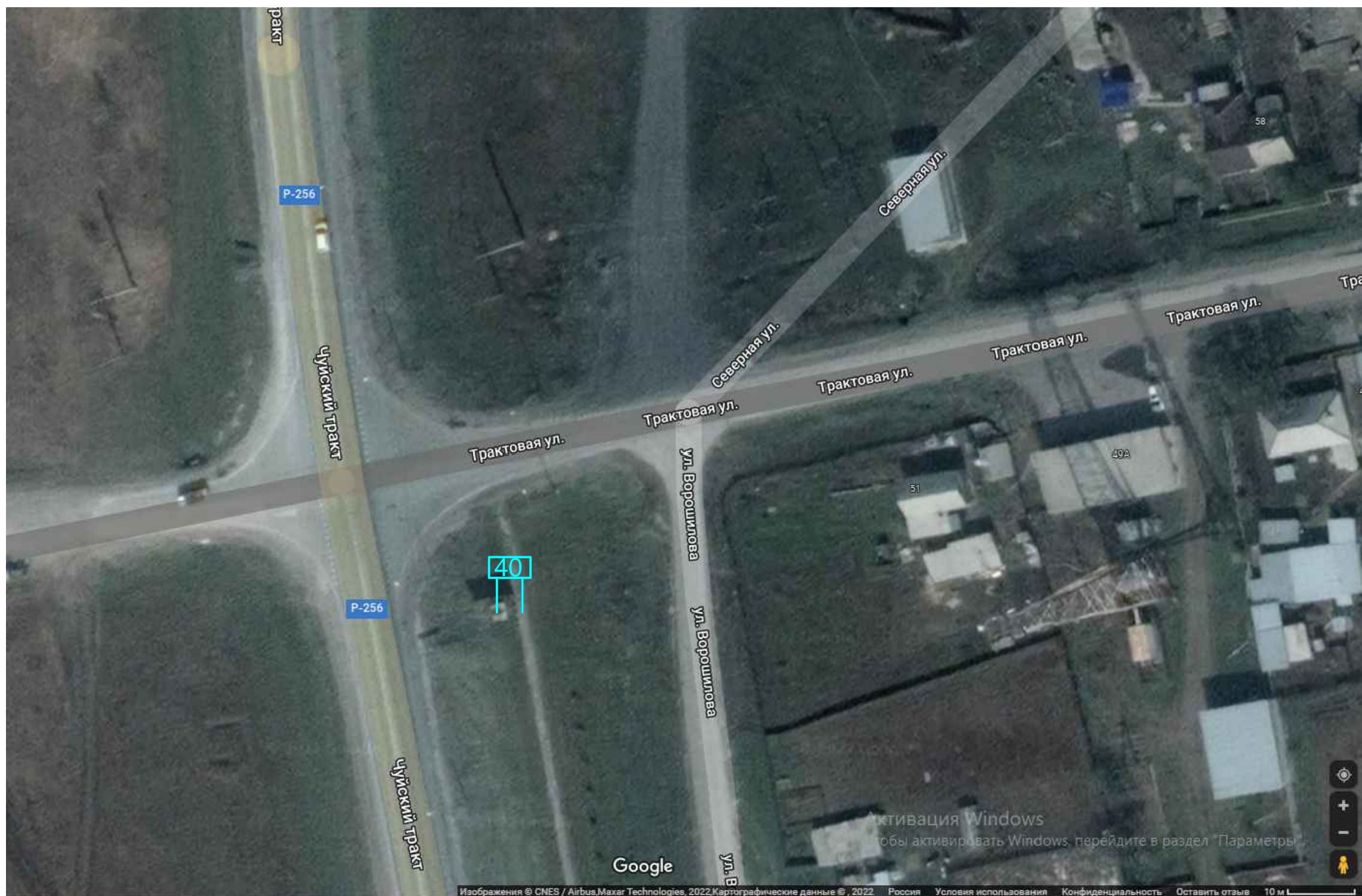

Масштаб 1:1000

Условные обозначения:

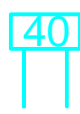
 - отдельно стоящая на земле рекламная конструкция. Опорная стойка: стальная конструкция из двух труб; информационное поле: стальная прямоугольная рама, жестко закрепленная к опоре, 3,0х6,0 м, количество сторон - 2.

Карта размещения рекламных конструкций в Искитимском районе Новосибирской области

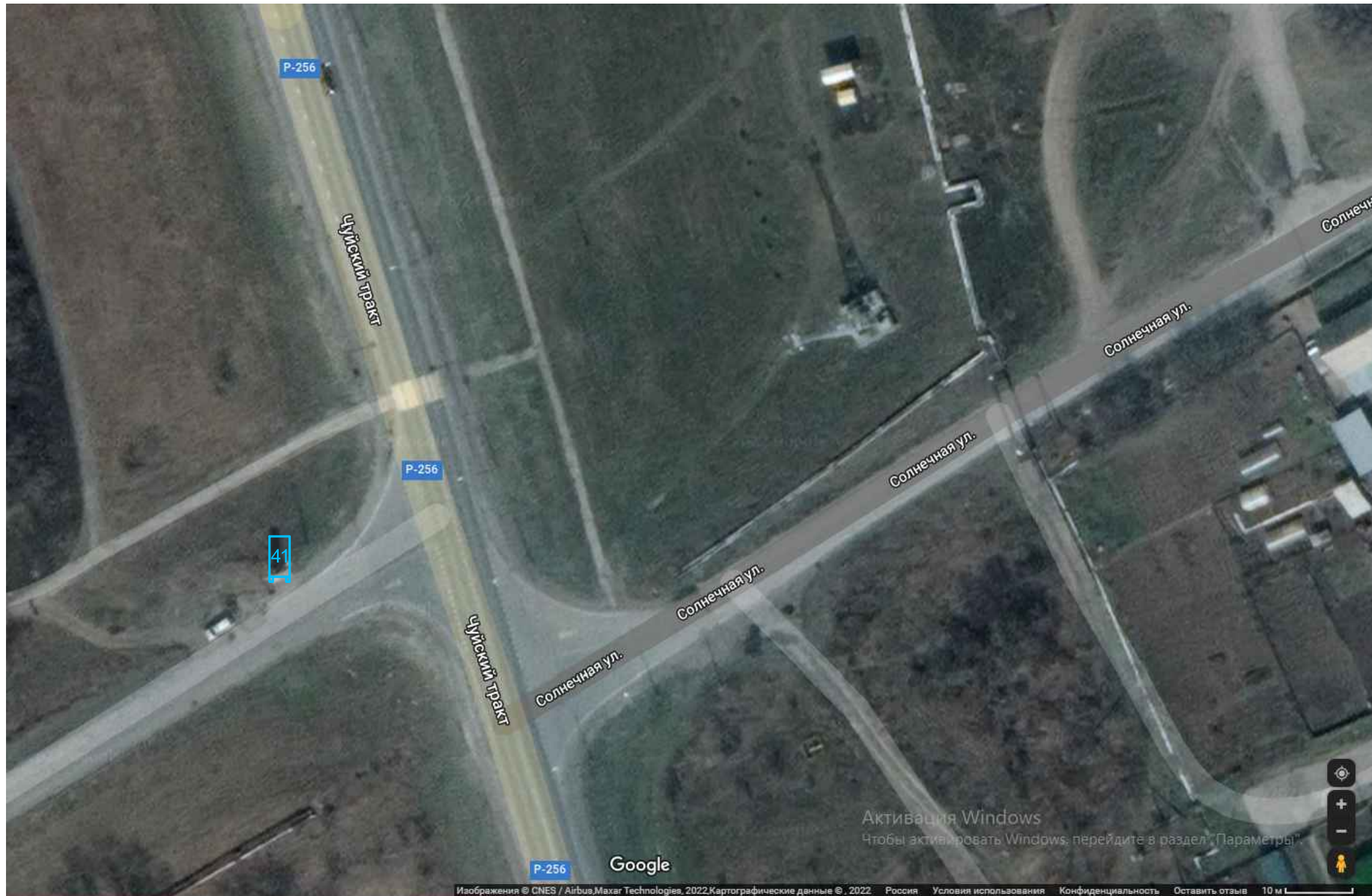

Масштаб 1:1000

Условные обозначения:

 - отдельно стоящая на земле рекламная конструкция. Металлоконструкции индивидуального изготовления; информационное поле индивидуального изготовления, 3,0x6,0 м, количество сторон - 2.

Карта размещения рекламных конструкций в Искитимском районе Новосибирской области

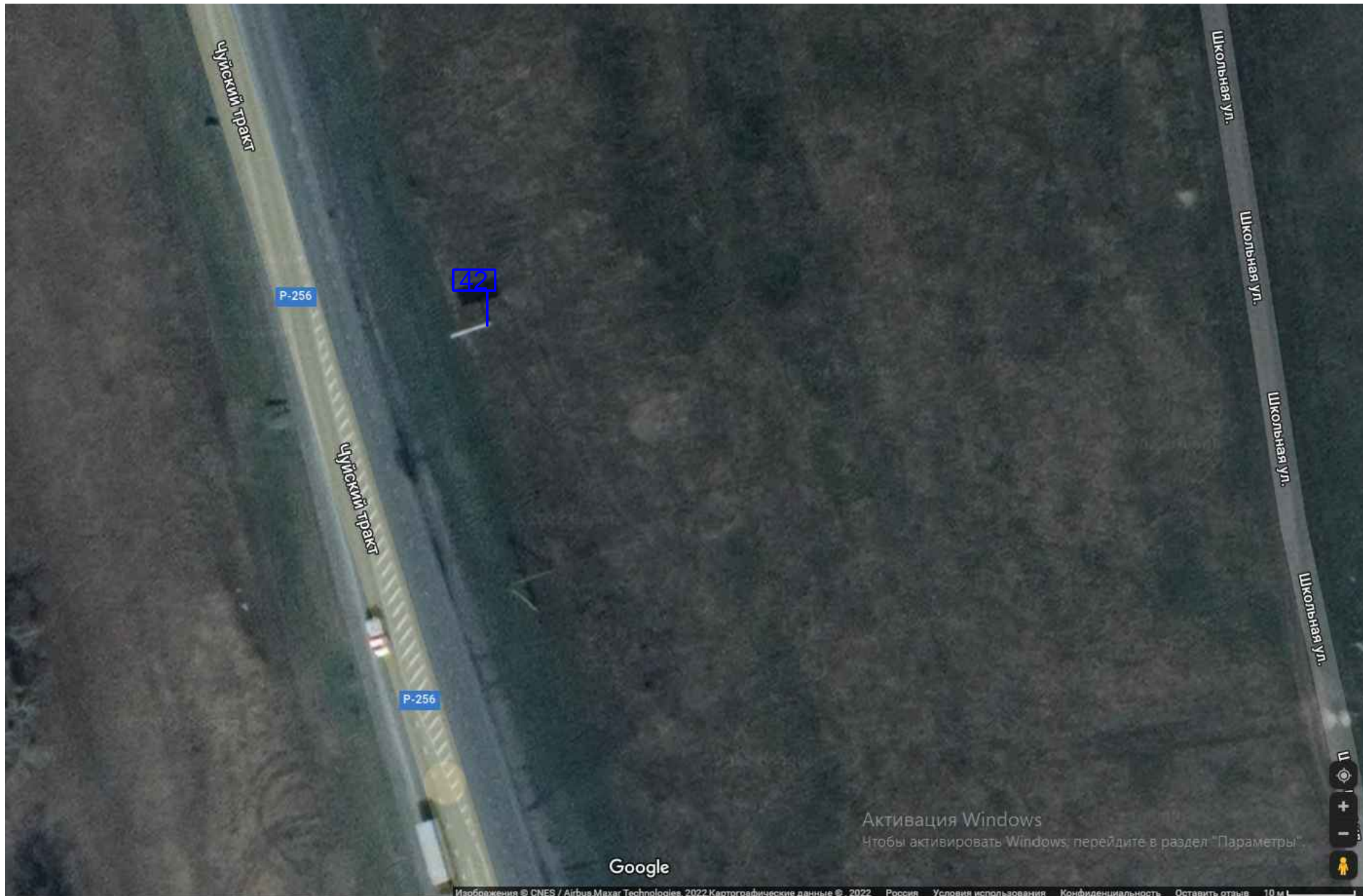

Масштаб 1:1000

Условные обозначения:

- 42** - отдельно стоящая на земле рекламная конструкция. Опорная стойка: стальная конструкция из одной трубы; информационное поле: стальная прямоугольная рама, жестко закрепленная к опоре, 3,0х6,0 м, количество сторон - 2.

Карта размещения рекламных конструкций в Искитимском районе Новосибирской области

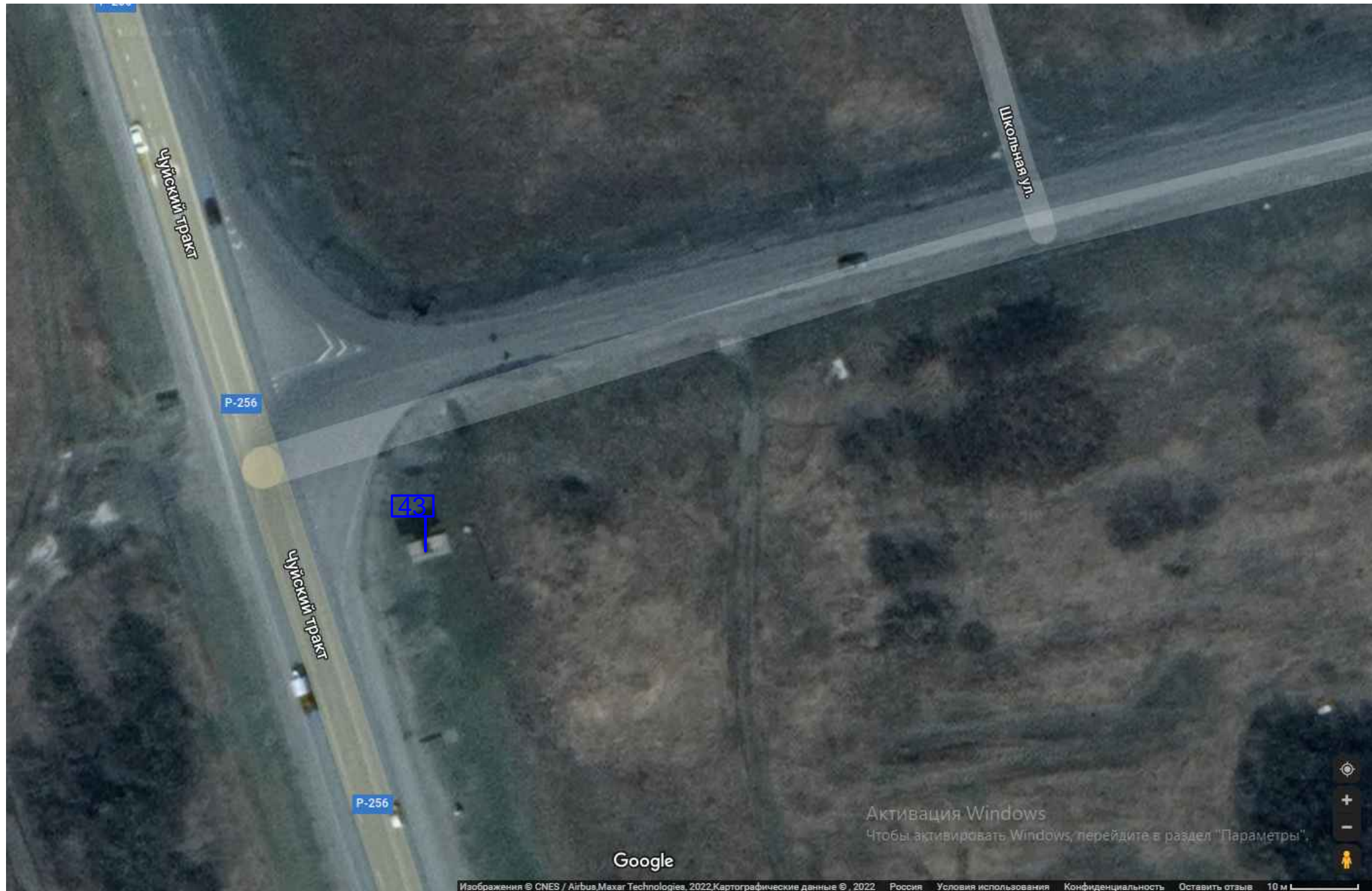

Масштаб 1:1000

Условные обозначения:

- 43** - отдельно стоящая на земле рекламная конструкция. Опорная стойка: стальная конструкция из одной трубы; информационное поле: стальная прямоугольная рама, жестко закрепленная к опоре, 3,0х6,0 м, количество сторон - 2.

Карта размещения рекламных конструкций в Искитимском районе Новосибирской области

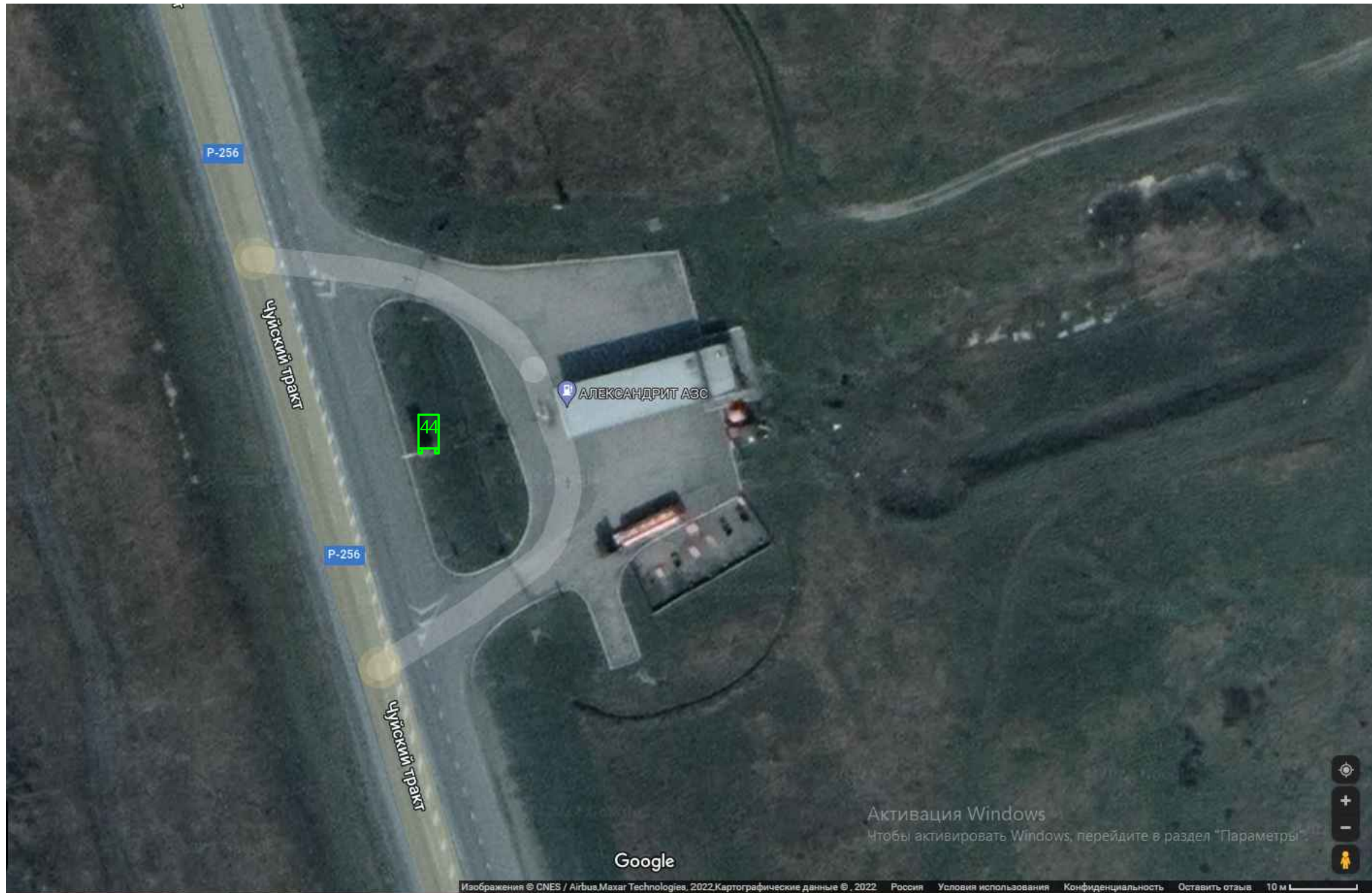

Масштаб 1:1000

Условные обозначения:

 - отдельно стоящая на земле рекламная конструкция. Металлоконструкции индивидуального изготовления; информационное поле индивидуального изготовления, 2,0x5,0 м, количество сторон - 2.

Карта размещения рекламных конструкций в Искитимском районе Новосибирской области

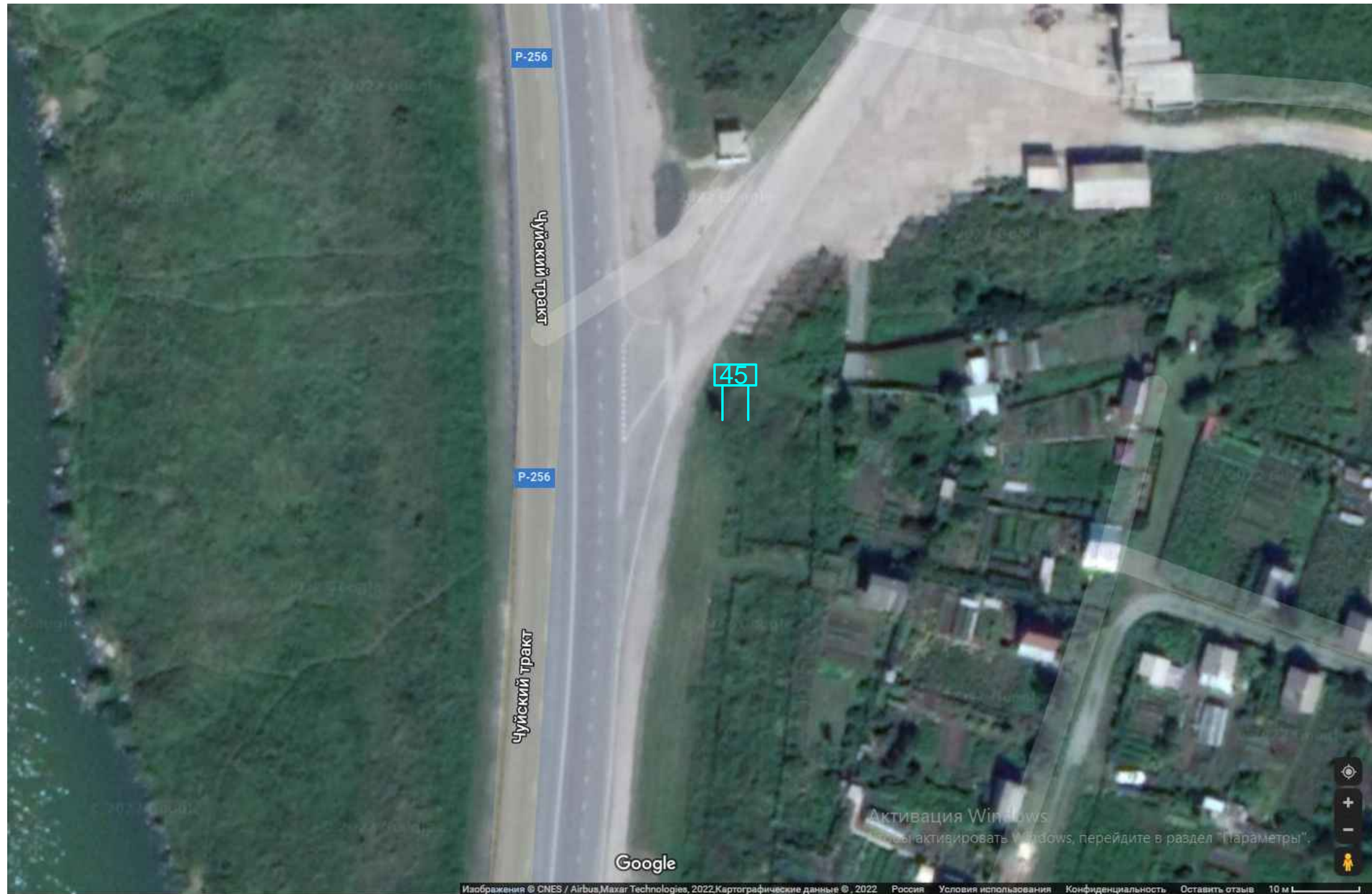

Масштаб 1:1000

Условные обозначения:

 - отдельно стоящая на земле рекламная конструкция. Опорная стойка: стальная конструкция из двух труб; информационное поле: стальная прямоугольная рама, жестко закрепленная к опоре, 3,0x6,0 м, количество сторон - 2.

Карта размещения рекламных конструкций в Искитимском районе Новосибирской области

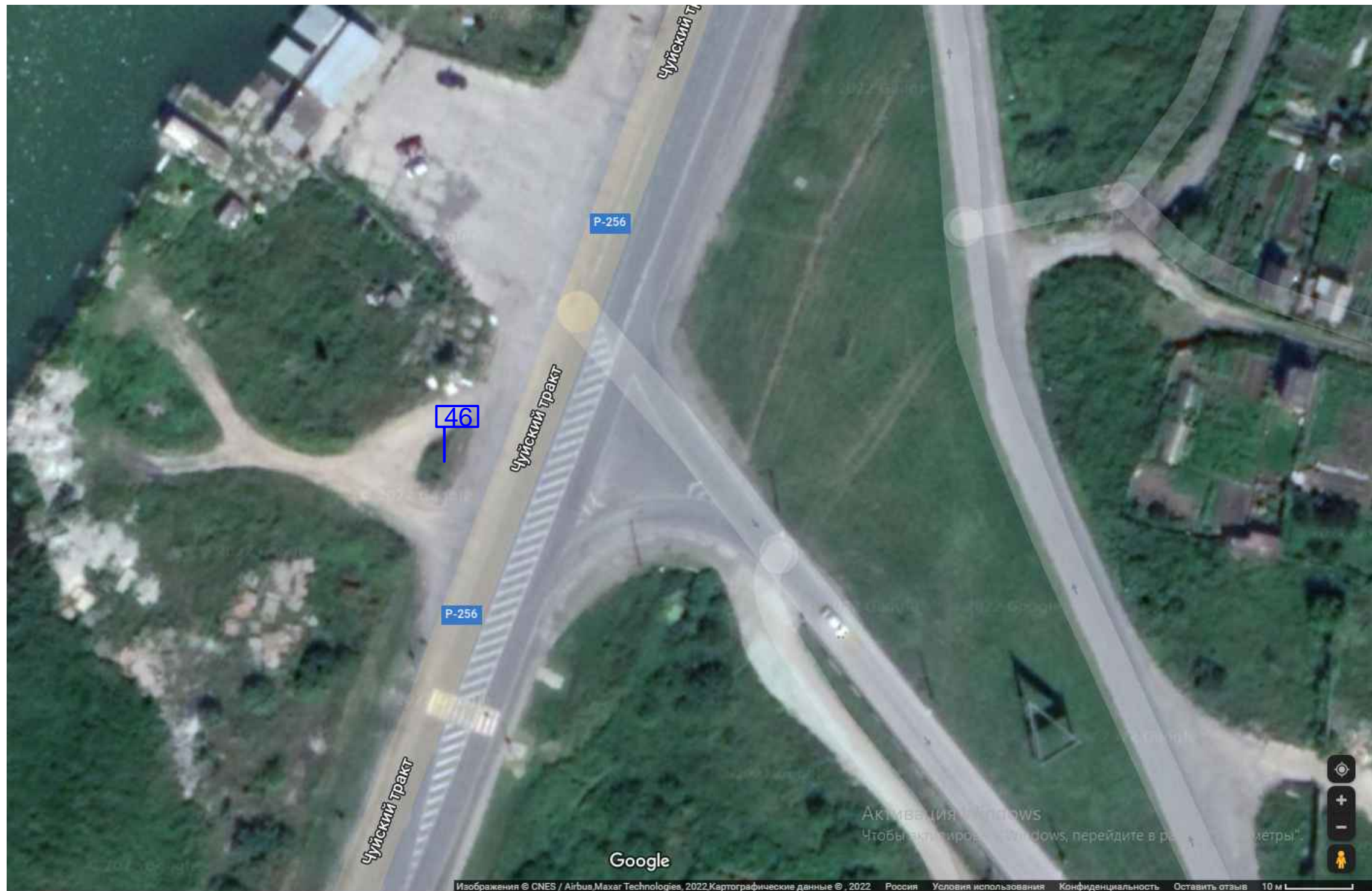

Масштаб 1:1000

Условные обозначения:

46 - отдельно стоящая на земле рекламная конструкция. Опорная стойка: стальная конструкция из одной трубы; информационное поле: стальная прямоугольная рама, жестко закрепленная к опоре, 3,0x6,0 м, количество сторон - 2.

Карта размещения рекламных конструкций в Искитимском районе Новосибирской области



Масштаб 1:1000

Условные обозначения:

48 - отдельно стоящая на земле рекламная конструкция. Опорная стойка: стальная конструкция из одной трубы; информационное поле: стальная прямоугольная рама, жестко закрепленная к опоре, 3,0x6,0 м, количество сторон - 2.

47 - отдельно стоящая на земле рекламная конструкция. Металлоконструкции индивидуального изготовления; информационное поле индивидуального изготовления, 2,0x5,0 м, количество сторон - 2.

Карта размещения рекламных конструкций в Искитимском районе Новосибирской области

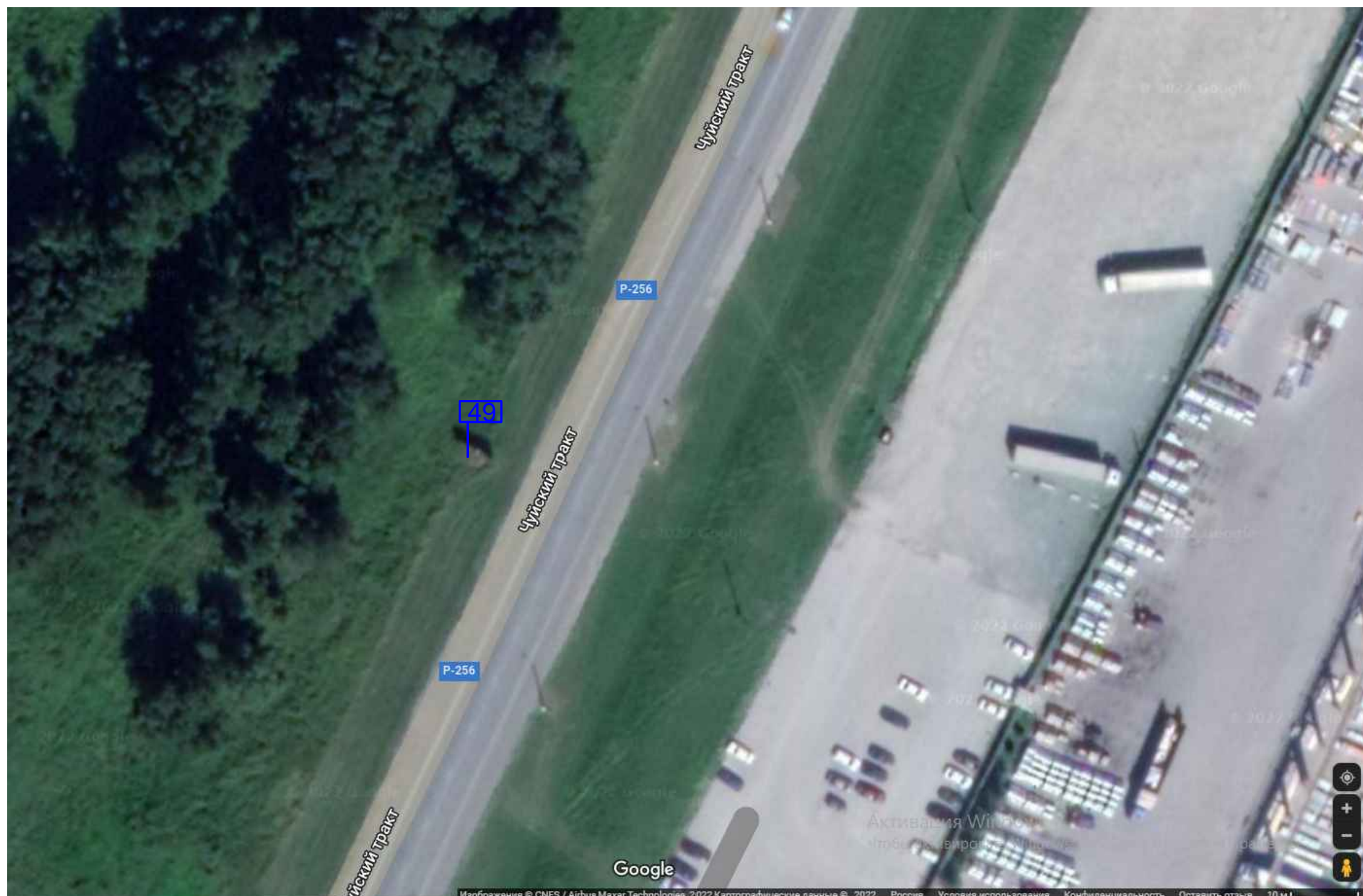

Масштаб 1:1000

49

Условные обозначения:

- отдельно стоящая на земле рекламная конструкция. Опорная стойка: стальная конструкция из одной трубы; информационное поле: стальная прямоугольная рама, жестко закрепленная к опоре, 3,0x6,0 м, количество сторон - 2.

Карта размещения рекламных конструкций в Искитимском районе Новосибирской области

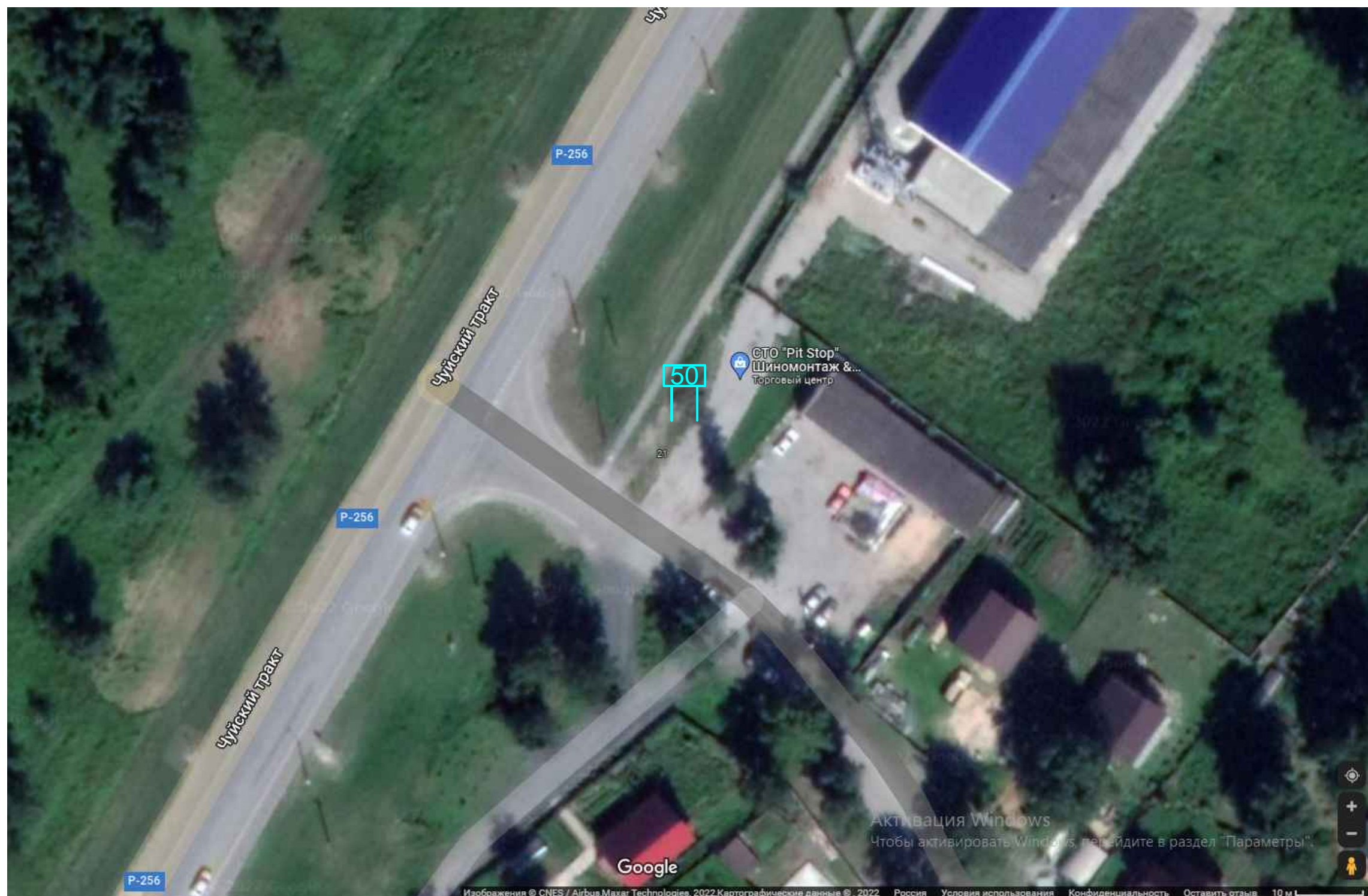

Масштаб 1:1000

Условные обозначения:

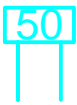
 - отдельно стоящая на земле рекламная конструкция. Опорная стойка: стальная конструкция из двух труб; информационное поле: стальная прямоугольная рама, жестко закрепленная к опоре, 3,0x6,0 м, количество сторон - 2.

Карта размещения рекламных конструкций в Искитимском районе Новосибирской области

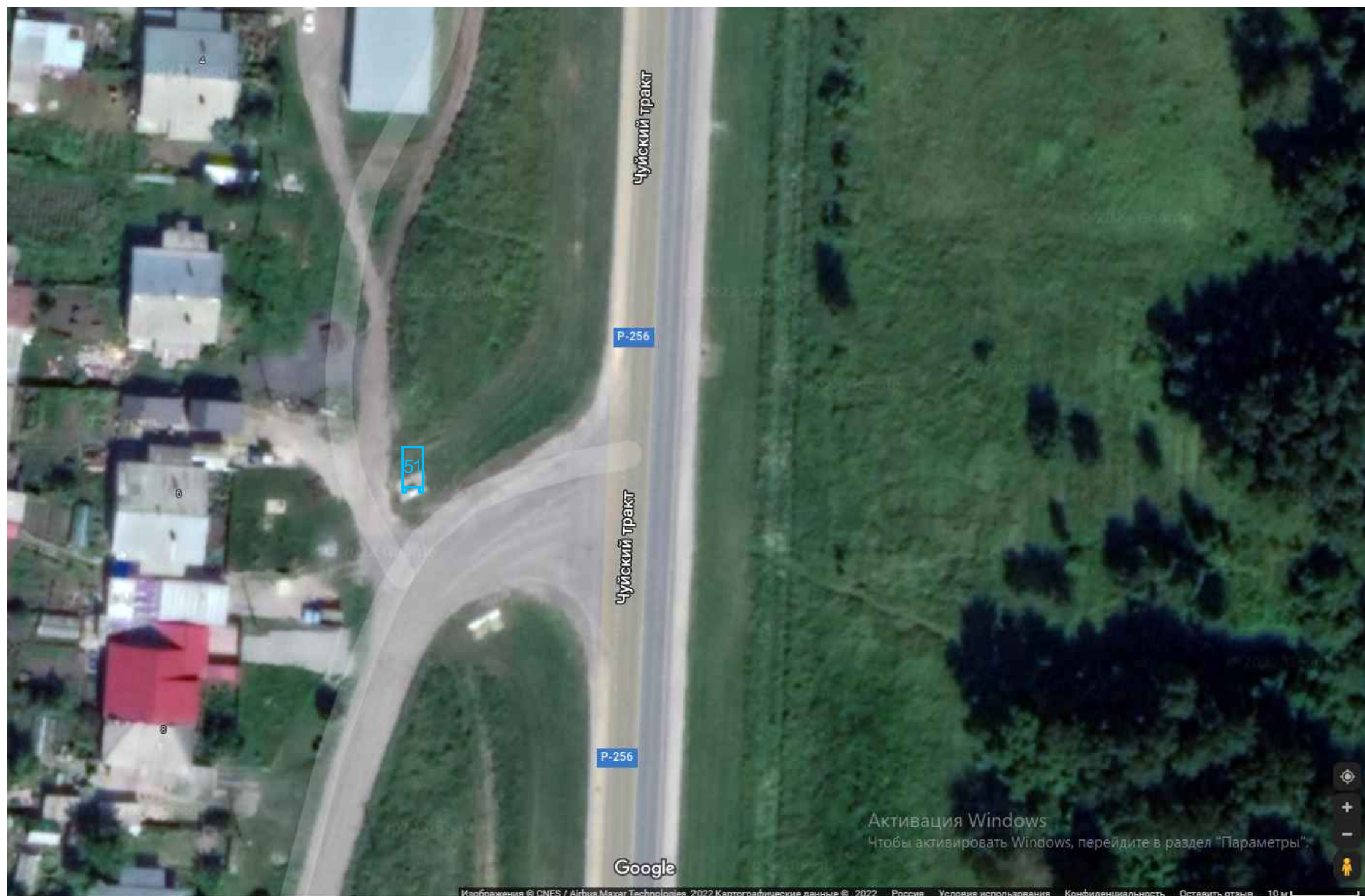

Масштаб 1:1000

Условные обозначения:

 - отдельно стоящая на земле рекламная конструкция. Металлоконструкции индивидуального изготовления; информационное поле индивидуального изготовления, 3,0x6,0 м, количество сторон - 2.

Карта размещения рекламных конструкций в Искитимском районе Новосибирской области (р.п. Линево)

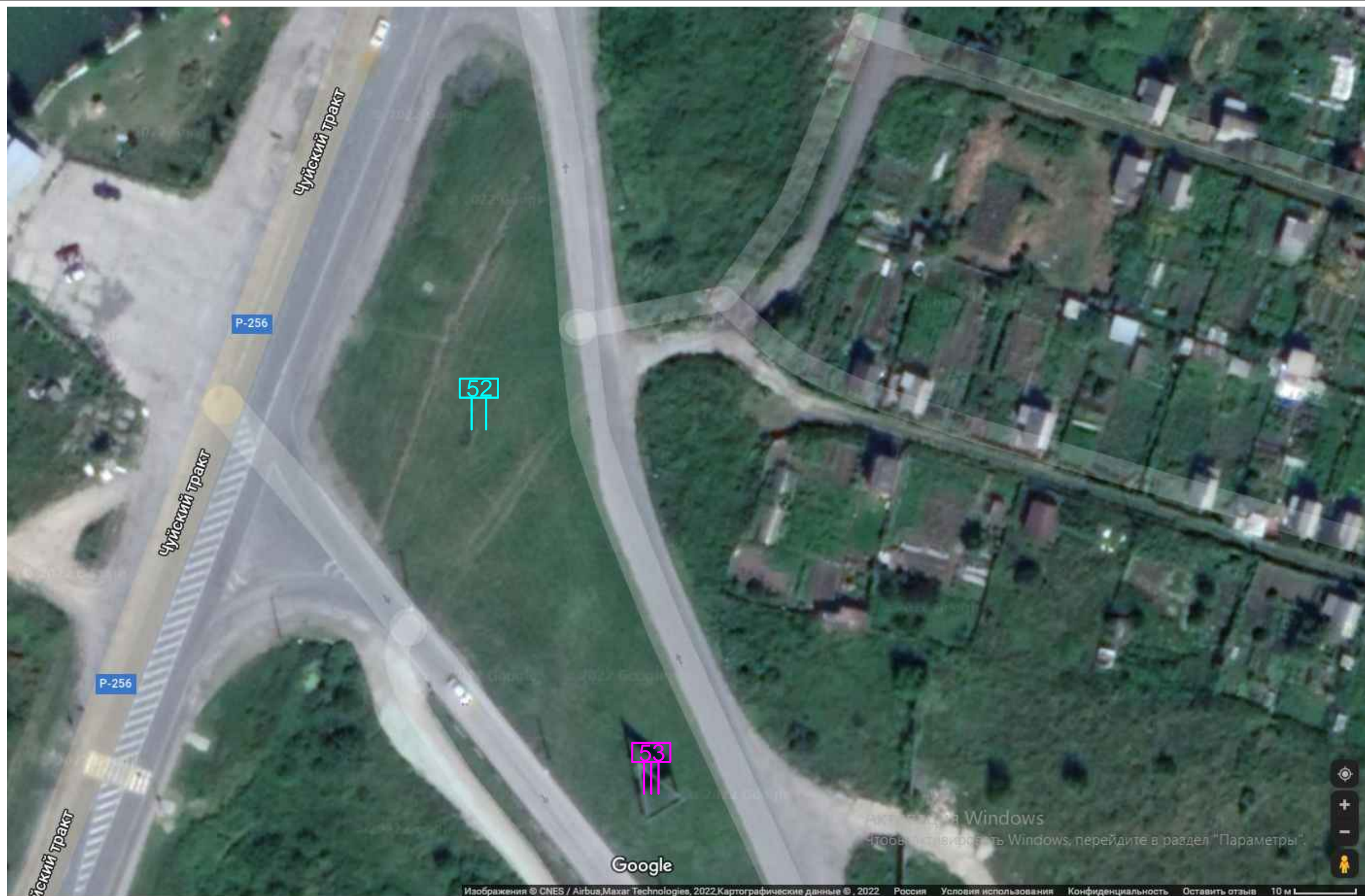

Масштаб 1:1000

Условные обозначения:

- 52** - отдельно стоящая на земле рекламная конструкция. Опорная стойка: стальная конструкция из двух труб; информационное поле: стальная прямоугольная рама, жестко закрепленная к опоре, 3,0x6,0 м, количество сторон - 2.
- 53** - отдельно стоящая на земле рекламная конструкция. Опорная стойка: стальная конструкция из трех труб; информационное поле: стальная прямоугольная рама, жестко закрепленная к опоре, 3,0x6,0 м, количество сторон - 3.

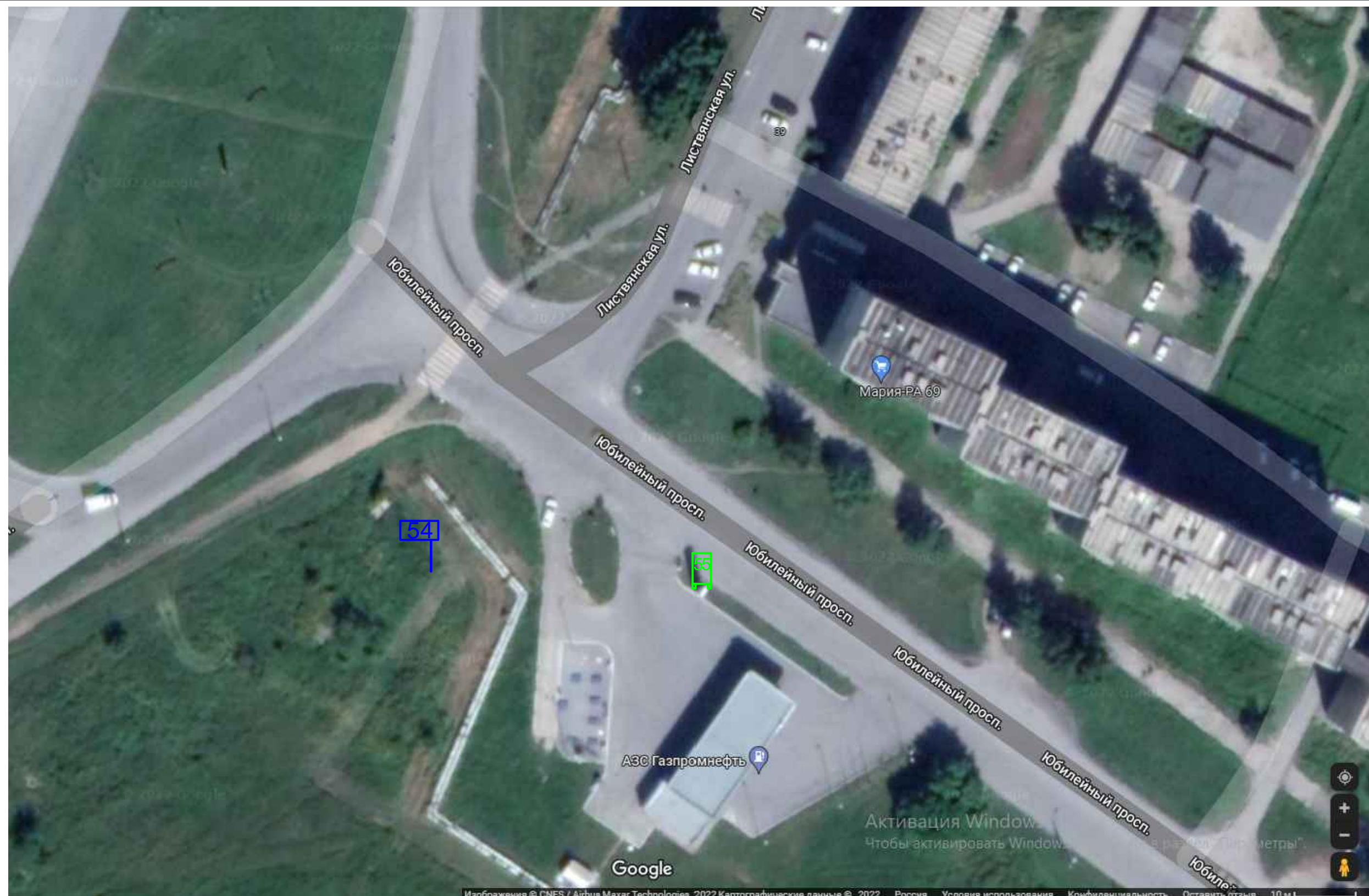
Карта размещения рекламных конструкций в Искитимском районе Новосибирской области (р.п. Линево)

Масштаб 1:1000

Условные обозначения:

- 54** - отдельно стоящая на земле рекламная конструкция. Опорная стойка: стальная конструкция из одной трубы; информационное поле: стальная прямоугольная рама, жестко закрепленная к опоре, 3,0x6,0 м, количество сторон - 2.
- 55** - отдельно стоящая на земле рекламная конструкция. Металлоконструкции индивидуального изготовления; информационное поле индивидуального изготовления, 2,0x5,0 м, количество сторон - 2.

Карта размещения рекламных конструкций в Искитимском районе Новосибирской области (р.п. Линево)

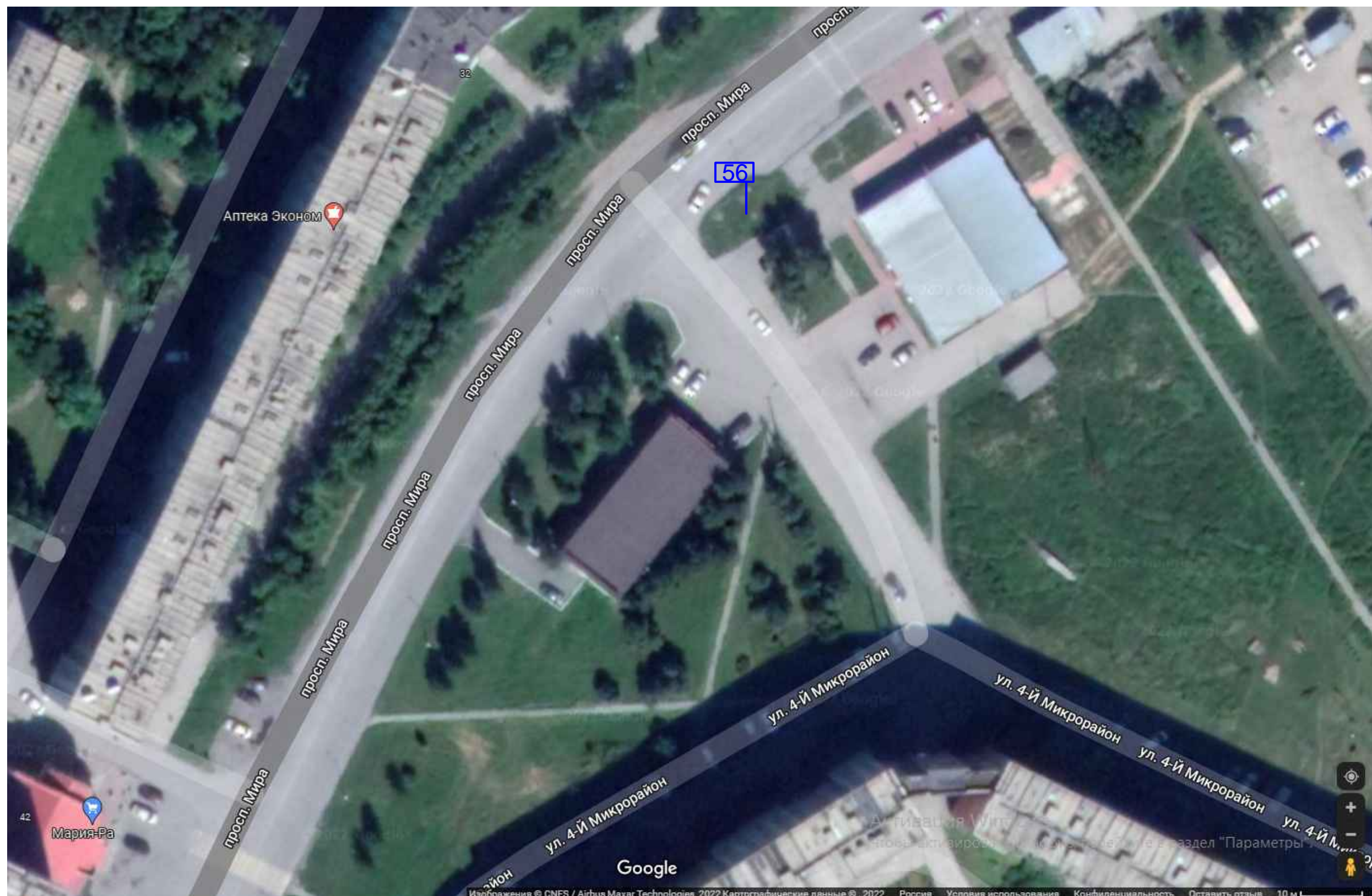

Масштаб 1:1000

Условные обозначения:

56 - отдельно стоящая на земле рекламная конструкция. Опорная стойка: стальная конструкция из одной трубы; информационное поле: стальная прямоугольная рама, жестко закрепленная к опоре, 3,0x6,0 м, количество сторон - 2.

Карта размещения рекламных конструкций в Искитимском районе Новосибирской области (р.п. Линево)

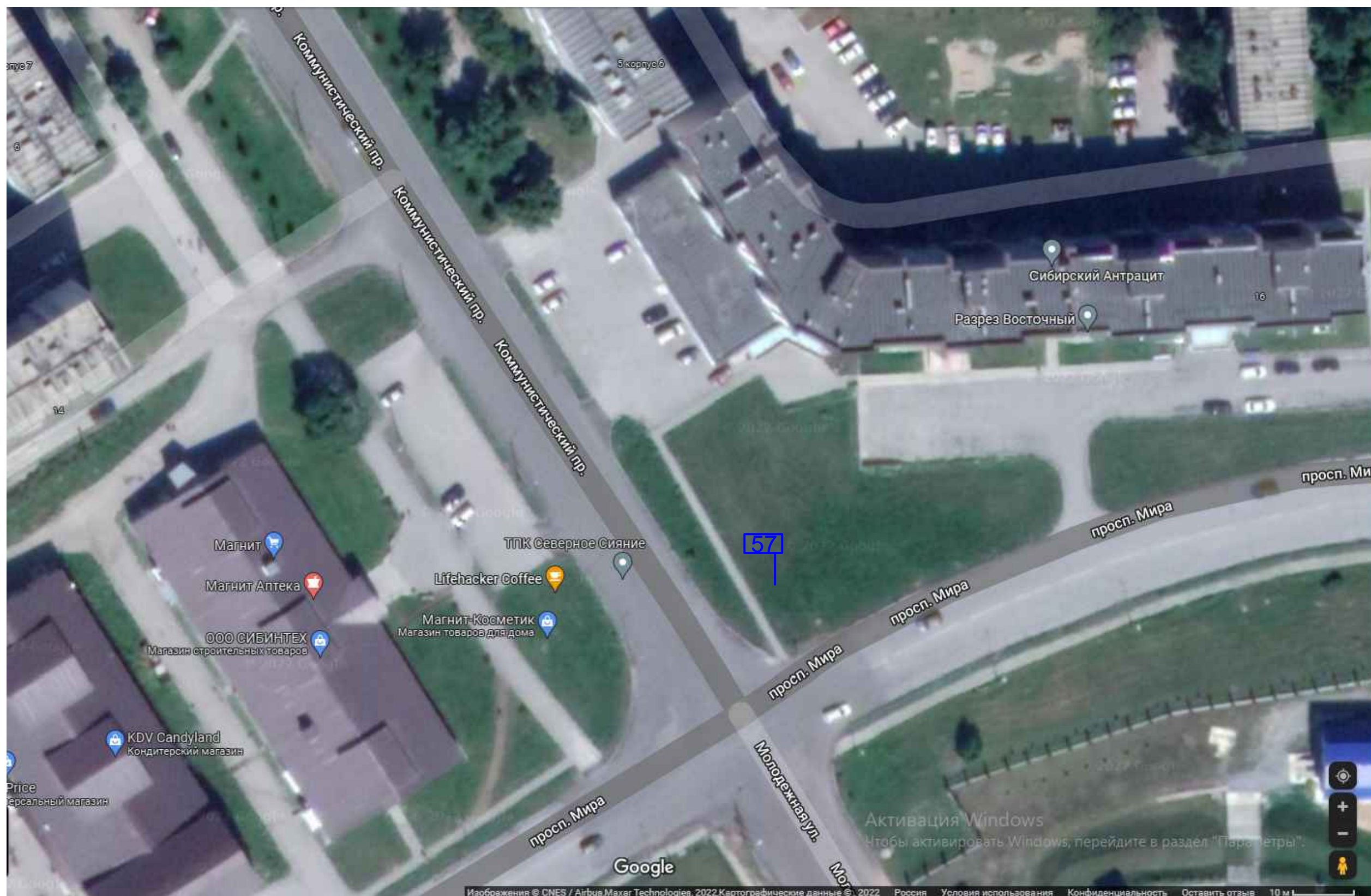

Масштаб 1:1000

Условные обозначения:

57

- отдельно стоящая на земле рекламная конструкция. Опорная стойка: стальная конструкция из одной трубы; информационное поле: стальная прямоугольная рама, жестко закрепленная к опоре, 3,0x6,0 м, количество сторон - 2.

Карта размещения рекламных конструкций в Искитимском районе Новосибирской области (р.п. Линево)



Масштаб 1:1000

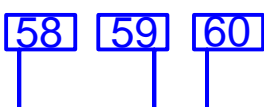

Условные обозначения:
- отдельно стоящая на земле рекламная конструкция. Опорная стойка: стальная конструкция из одной трубы; информационное поле: стальная прямоугольная рама, жестко закрепленная к опоре, 3,0х6,0 м, количество сторон - 2.

Карта размещения рекламных конструкций в Искитимском районе Новосибирской области (р.п. Линево)

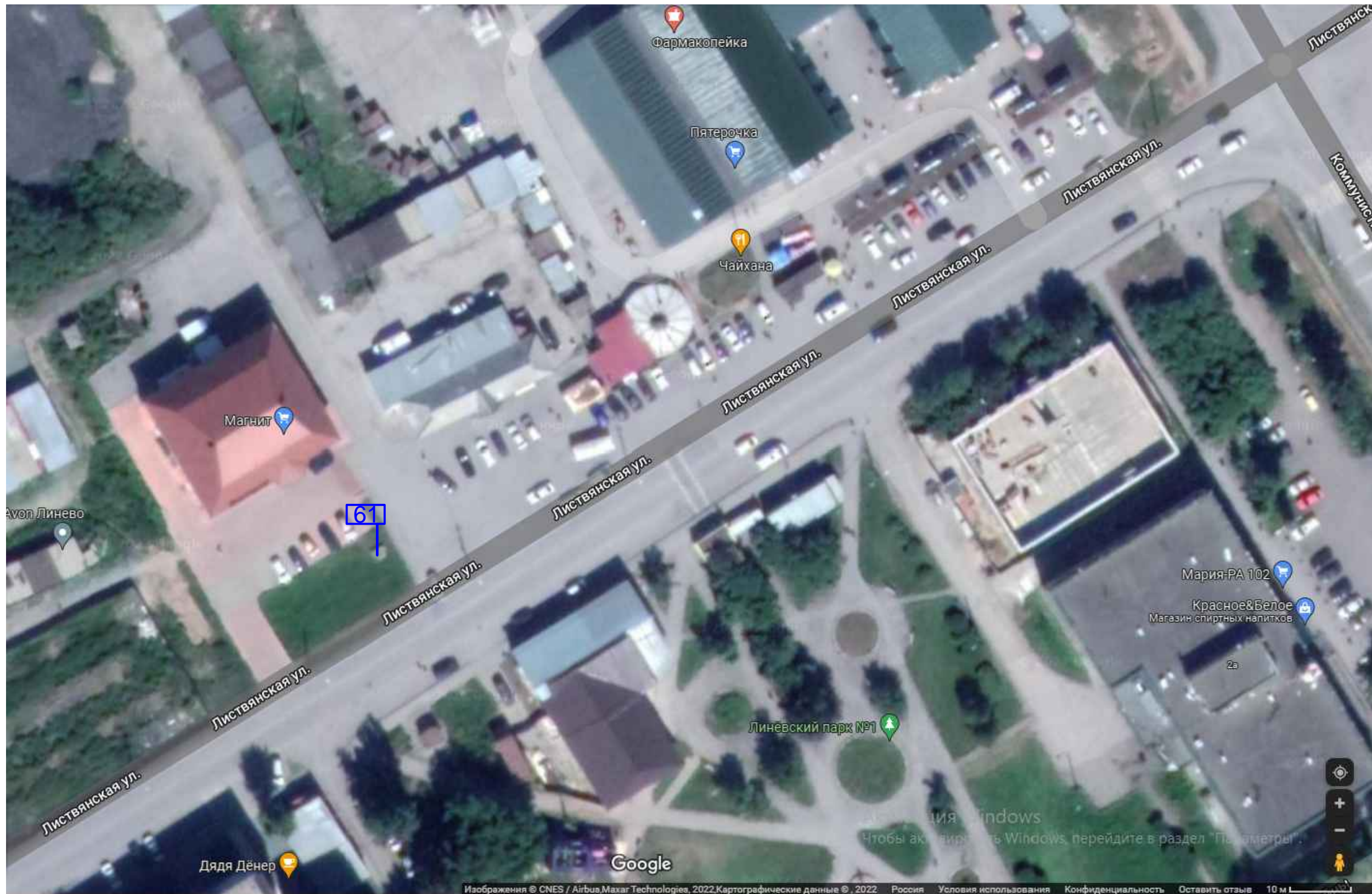

Масштаб 1:1000

Условные обозначения:

61 - отдельно стоящая на земле рекламная конструкция. Опорная стойка: стальная конструкция из одной трубы; информационное поле: стальная прямоугольная рама, жестко закрепленная к опоре, 3,0x6,0 м, количество сторон - 2.

Карта размещения рекламной стелы в Искитимском районе Новосибирской области - 1,5 км от села Улыбино (перекресток трассы 50К-13)

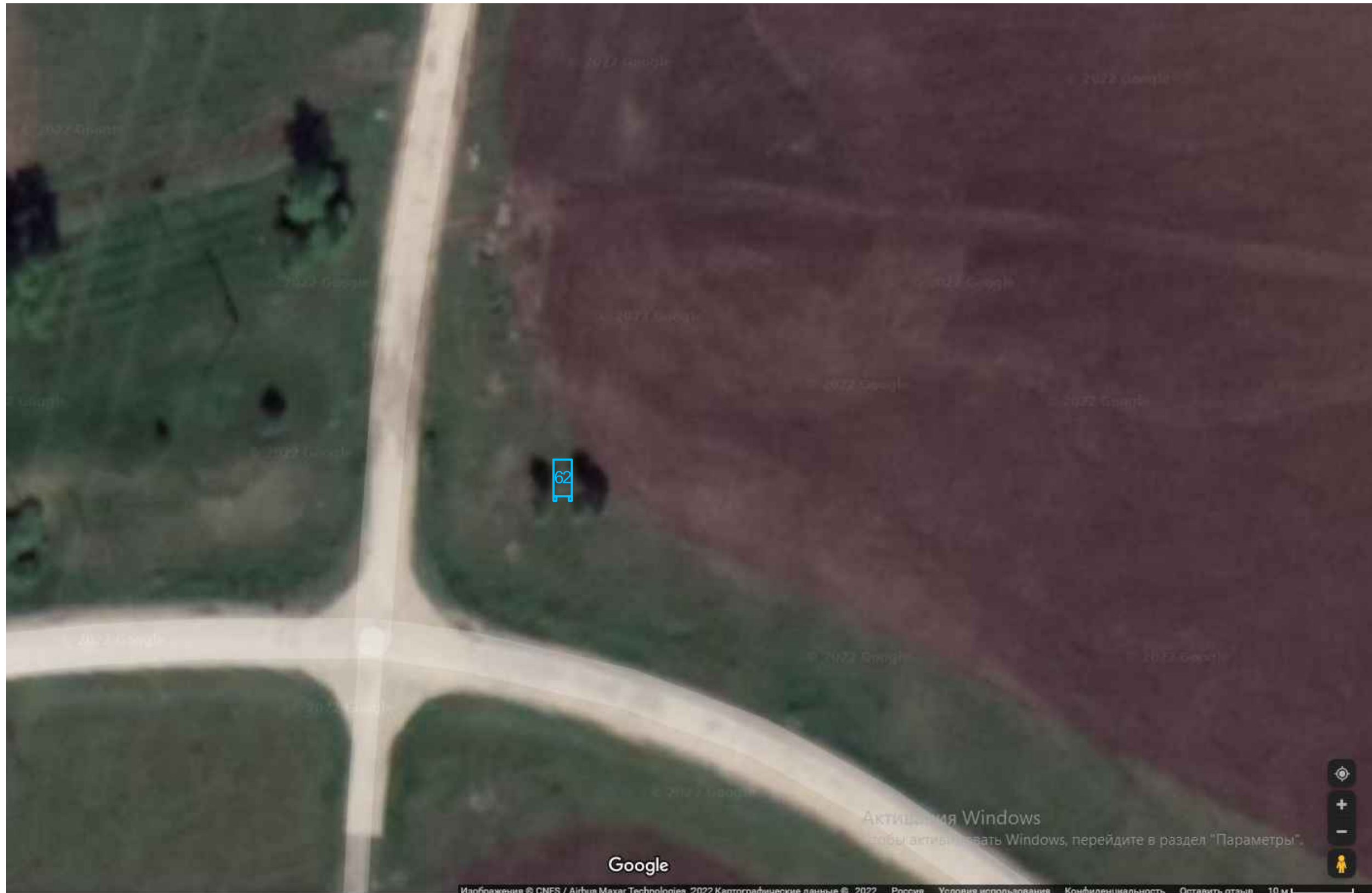

Масштаб 1:1000

Условные обозначения:

-  - отдельно стоящая на земле рекламная конструкция. Металлоконструкции индивидуального изготовления; информационное поле индивидуального изготовления, 3,0x6,0 м, количество сторон - 2.

ПРИЛОЖЕНИЕ
к схеме размещения рекламных конструкций
на территории Искитимского района Новосибирской области

Пояснительная записка к схеме размещения рекламных конструкций
на территории Искитимского района Новосибирской области

Раздел 1. Цели Схемы размещения рекламных конструкций

1. Схема размещения рекламных конструкций является документом, определяющим места размещения рекламных конструкций, типы и виды рекламных конструкций, установка которых допускается на данных местах.

2. Схема размещения рекламных конструкций на территории Искитимского района (далее - Схема) устанавливает необходимые требования имущества физических или юридических лиц, государственного или муниципального имущества при размещении, эксплуатации и утилизации рекламных конструкций на территории Искитимского района.

Раздел 2. Сфера применения Схемы

3. Схема регулирует отношения, возникающие при распространении наружной рекламы с использованием щитов, световых табло и иных стационарных технических средств территориального размещения (далее - рекламные конструкции), эксплуатации, техническом обслуживании, модернизации и оценке соответствия размещения рекламных конструкций.

4. Схема распространяется на средства наружной рекламы (рекламные конструкции), размещаемые в границах территорий населенных пунктов.

5. Схема устанавливает обязательные для применения и исполнения требования к объектам и субъектам визуально-рекламного регулирования, указанным в Схеме.

6. Содержащиеся в Схеме обязательные требования являются исчерпывающими, имеют прямое действие на территории Искитимского района и могут быть изменены только путем внесения изменений и дополнений в Схему.

7. Схема основана на принципах:

- 1) унификации дизайна и мест стабильного размещения рекламных конструкций;
- 2) комплексного размещения рекламных конструкций в Искитимском районе.

Раздел 3. Объекты и субъекты визуально-рекламного регулирования

8. Объектами визуально-рекламного регулирования Схемы являются рекламные конструкции вне зависимости от страны изготовления, а также процессы размещения, монтажа, эксплуатации и модернизации рекламных конструкций, а также процессы оценки рекламных конструкций.

9. Субъектами визуально-рекламного регулирования Схемы являются администрация Искитимского района, уполномоченные органы и лица, участвующие в процессах размещения и утилизации рекламных конструкций, а также в процессах оценки состояния рекламных конструкций.

Раздел 4. Основные понятия

10. Для целей Схемы используются следующие основные понятия:

1) Наружная реклама (по тексту допустимо - рекламные конструкции) - щиты, световые табло и иные технические средства, конструкции с элементами ориентирующей информации, информирующие о маршрутах движения и находящихся на них объектах, рамы с рекламной информацией и иные стационарные технические средства территориального размещения, функционально предназначенные для размещения на них рекламной информации, в том числе на внешних стенах и иных конструктивных элементах зданий, строений и сооружений.

2) Рекламная поверхность - поверхность рекламной конструкции, предназначенная для распространения рекламы.

3) Ответственный за эксплуатацию - лицо (арендатор земельного участка), эксплуатирующее рекламную конструкцию и несущее ответственность за выполнение требований эксплуатационной документации, а также требований технической безопасности при эксплуатации рекламных конструкций.

4) Эксплуатация - стадия жизненного цикла рекламной конструкции, на которой осуществляется использование рекламной конструкции по назначению, ее техническое обслуживание, наладка, модернизация и ремонт.

Раздел 5. Типы и виды рекламных конструкций

11. По месту расположения рекламные конструкции подразделяются на следующие типы:

- 1) отдельно стоящие рекламные конструкции - щиты;
- 2) рекламные конструкции, располагаемые на внешних стенах и иных конструктивных элементах зданий, строений и сооружений;

12. По площади рекламного поля отдельно стоящие рекламные конструкции подразделяются на следующие виды:

- 1) малогабаритные рекламные конструкции с площадью одного рекламного поля (стороны) менее 6 кв. м;
- 2) крупногабаритные рекламные конструкции с площадью одного рекламного поля (стороны) от 6 кв. м до 18 кв. м включительно;
- 3) рекламные конструкции особо крупных форматов с площадью одного рекламного поля (стороны) более 18 кв. м.

13. По высоте размещения рекламного поля отдельно стоящие рекламные конструкции подразделяются на следующие категории:

- 1) рекламные конструкции малой высоты - верхний край рекламного поля расположен на высоте не более 4,5 м от поверхности размещения;
- 2) рекламные конструкции нормальной высоты - верхний край рекламного поля расположен на высоте от 4,5 до 7 м от поверхности размещения;
- 3) рекламные конструкции увеличенной высоты - верхний край рекламного поля расположен на высоте более 7 м от поверхности размещения.

14. Под рекламными конструкциями индивидуальных проектов понимаются отдельно стоящие рекламные конструкции, одновременно отвечающие следующим требованиям:

- 1) рекламная конструкция имеет более двух рабочих полей;
- 2) рекламные конструкции, установленные в непосредственной близости от предприятия и связанные с ним единым архитектурно-пространственным решением;
- 3) рекламные конструкции, предназначенные исключительно для информирования о месте нахождения конкретного предприятия и/или оказываемых им услугах (виде деятельности).

15. Под информационными щитами понимаются соответственно рекламные конструкции, удовлетворяющие одновременно следующим условиям:

- 1) щит используется для размещения информации, освещающей наиболее важные

поселковые проекты, связанные с различными сферами деятельности, значимыми событиями, праздничным оформлением;

2) размещение на щите вышеуказанной информации осуществляется на основании решений администрации Искитимского района или договоров с администрацией Искитимского района;

3) работы по изготовлению и установке щита финансируются за счет средств уполномоченных органов и лиц (арендаторы земельных участков), участвующих в процессах размещения и утилизации рекламных конструкций, а также в процессах оценки состояния рекламных конструкций.

Раздел 6. Требования к размещению вновь устанавливаемых отдельно стоящих рекламных конструкций

16. Средства наружной рекламы не должны ограничивать видимость технических средств организации дорожного движения, уменьшать габарит инженерных сооружений, а также не должны быть размещены:

1) на одной опоре, в створе и в одном сечении с дорожными знаками и светофорами;

2) на аварийно-опасных участках дорог и улиц, на железнодорожных переездах, мостовых сооружениях, в туннелях и под путепроводами, а также на расстоянии менее 350 м от них вне населенных пунктов и 50 м - в населенных пунктах, непосредственно над въездами в туннели и выездами из туннелей и ближе 10 м от них;

3) на участках автомобильных дорог и улиц с высотой насыпи земляного полотна более 2 м;

4) на участках автомобильных дорог вне населенных пунктов с радиусом кривой в плане менее 1200 м, в населенных пунктах - на участках дорог и улиц с радиусом кривой в плане менее 600 м;

5) над проезжей частью и обочинами дорог, а также на разделительных полосах;

6) на дорожных ограждениях и направляющих устройствах;

7) на подпорных стенах, деревьях, скалах и других природных объектах;

8) на участках автомобильных дорог с расстоянием видимости менее 350 м вне населенных пунктов и 150 м - в населенных пунктах;

9) ближе 25 м от остановок маршрутных транспортных средств;

10) в пределах границ наземных пешеходных переходов и пересечениях автомобильных дорог или улиц в одном уровне, а также на расстоянии менее 150 м от них вне населенных пунктов, 50 м - в населенных пунктах;

11) сбоку от автомобильной дороги или улицы на расстоянии менее 10 м от бровки земляного полотна автомобильной дороги вне населенных пунктов и на расстоянии менее 5 м от бровки земляного полотна автомобильной дороги (бордюрного камня) - в населенных пунктах;

12) сбоку от автомобильной дороги или улицы на расстоянии менее высоты средства наружной рекламы, если верхняя точка находится на высоте более 10 м или менее 5 м над уровнем проезжей части (п.6.1 ГОСТ 52044-2003 «Наружная реклама на автомобильных дорогах и территориях городских и сельских поселений. Общие технические требования к средствам наружной рекламы. Правила размещения», далее ГОСТ Р 52044-2003).

17. На автомобильных дорогах нижний край рекламного щита или крепящих его конструкций размещают на высоте не менее 2,0 м от уровня поверхности участка, на котором расположено средство размещения рекламы, а на территории городских и сельских поселений - на высоте не менее 4,5 м (п.6.2 ГОСТ 52044-2003).

18. Расстояние в плане от фундамента до границы имеющихся подземных коммуникаций должно быть не менее 1 м (п.6.3 ГОСТ Р 52044-2003).

19. Удаление средств наружной рекламы от линий электропередачи осветительной сети должно быть не менее 1,0 м (п.6.4 ГОСТ Р 52044-2003).

20. Расстояние от средств наружной рекламы до дорожных знаков и светофоров должно быть не менее указанного в таблице 1. (п. 6.3 ГОСТ Р 52044-2003).

Таблица 1

Разрешенная скорость движения на дороге (улице), км/ч	Площадь рекламного объявления, м ²			
	св.18	от 15 до 18	от 6 до 15	менее 6
Более 60	150	100	60	40
60 и менее	100	60	40	25

Допускается снижение до 50% значений расстояний, указанных в таблице 1, при размещении средств наружной рекламы после дорожных знаков и светофоров (по ходу движения).

21. В зависимости от площади рекламного объявления расстояние между отдельно размещенными на одной стороне дороги средствами наружной рекламы должно быть не менее приведенного в таблице 1а. (п.6.7 ГОСТ Р 52044-2003).

Таблица 1а

Место размещения наружной рекламы	Площадь рекламного объявления, м ²		
	св.18	от 6 до 18	менее 6
В пределах населенных пунктов	150	100	30
За пределами населенных пунктов	200	100	40

22. Не допускается размещение рекламы путем нанесения либо вкрапления, с использованием строительных материалов, краски, дорожной разметки и т.п., в поверхность автомобильных дорог и улиц (п.6.9 ГОСТ 52044-2003).

23. Средства наружной рекламы размещают с учетом проекта организации дорожного движения и расположения технических средств организации дорожного движения (п.6.10 ГОСТ 52044-2003).

24. При выполнении работ по монтажу и обслуживанию средств наружной рекламы должны быть соблюдены требования по обеспечению безопасности дорожного движения в местах производства дорожных работ (п. 6.11 ГОСТ Р 52044-2003)

25. Фундаменты размещения стационарных средств наружной рекламы должны быть заглублены на 15 - 20 см ниже уровня грунта с последующим восстановлением газона на нем. Фундаменты опор не должны выступать над уровнем земли более чем на 5 см. Допускается размещение выступающих более чем на 5 см фундаментов опор на тротуаре при наличии бортового камня или дорожных ограждений, если это не препятствует движению пешеходов и уборке улиц (п.6.12 ГОСТ Р 52044-2003).

26. Рекламораспространитель обязан восстановить благоустройство территории после установки (демонтажа) средства размещения наружной рекламы. Демонтаж средств размещения наружной рекламы необходимо проводить вместе с их фундаментом (п. 6.13 ГОСТ Р 52044-2003)

Раздел 7. Требования к средствам наружной рекламы.

27. Конструкции средств наружной рекламы следует проектировать, изготавливать и устанавливать с учетом нагрузок и других воздействий, соответствующих требованиям нормативных документов.

28. Конструкции средств наружной рекламы должны соответствовать строительным нормам и правилам, другим нормативным документам.

29. Конструктивные элементы жесткости и крепления (болтовые соединения, элементы опор, технологические косынки и т.п.) должны быть закрыты декоративными элементами.

30. Не допускается повреждение сооружений при креплении к ним средств размещения рекламы, а также снижение их прочности и устойчивости.

31. В средствах наружной рекламы используют осветительные приборы промышленного изготовления, обеспечивающие требования электро- и пожаробезопасности.

32. Крепление осветительных приборов и устройств должно обеспечивать их надежное соединение с опорной частью конструкции и выдерживать нормативные ветровую, снеговую и вибрационную нагрузки.

Раздел 8. Требования к дизайну, колористике, подсветке

33. При размещении рекламных конструкций учитывается архитектурная среда. Рекламные конструкции, а также рекламные и информационные изображения, размещаемые на них, соответствуют контексту градостроительной ситуации, улучшая визуальный образ, подчеркивая индивидуальность сложившейся застройки. Основные критерии, по которым обеспечивается наиболее полное соответствие:

1) колористика - для оформления рекламных конструкций используются цвета, сочетающиеся с окружающим фоном;

2) стилистика окружающей среды - при проектировании рекламных конструкций учитывается пластика архитектуры.

3) пропорции и масштаб - размеры рекламных конструкций и элементов изображений соответствуют размерам окружающих объектов, учитывают особенности их архитектуры;

4) структура - при размещении рекламных конструкций учитывается существующая в архитектурной среде структура, периодичность с целью формирования целостного восприятия пространства.

34. Дизайн рекламных конструкций согласовывается с администрацией Искитимского района.

35. Цветовое решение рекламных конструкций должно отвечать сложившейся колористике:

1) гармонизировать с архитектурно-пространственным окружением и другими элементами благоустройства.

2) иметь нейтральный унифицированный характер на основе ограниченного числа колеров, согласованных с администрацией Искитимского района.

36. В границах перекрестка, квартала, локальной архитектурно – планировочной ситуации цветовое решение наземных рекламных конструкций должно иметь единый упорядоченный характер.

37. Для малогабаритных рекламных конструкций рекомендуется предусмотреть внутреннюю подсветку рекламного поля.

38. Для крупногабаритных рекламных конструкций и рекламоносителей особо крупного формата рекомендуется предусмотреть систему наружной или внутренней подсветки рекламного поля.

39. Подсветка должна обеспечивать равномерную освещенность рекламного поля, читаемость информации, комплексное световое решение среды района в вечернее и ночное время.

40. При внутреннем или наружном освещении рекламы осветительные приборы и устройства должны быть установлены таким образом, чтобы исключить ослепление участников

движения прямыми или отраженными световыми лучами (п.5.6 ГОСТ Р 52044-2003).

41. Значения фотометрических характеристик элементов изображения наружной рекламы должны быть ниже на 25% аналогичных характеристик дорожных знаков по ГОСТ Р 52290-2004 (п.4.1 ГОСТ Р 52044-2003).

42. Подсветка наземных рекламных конструкций должна быть согласована с решением художественной подсветки фасадов отдельных зданий, улиц, площадей, сооружений, ландшафтных объектов, не ухудшать эстетических характеристик и условий целостного визуального восприятия среды района.

43. Наружная реклама не должна:

- 1) вызывать ослепление участников движения светом, в том числе отраженным;
- 2) ограничивать видимость технических средств организации дорожного движения, мешать восприятию водителем дорожной обстановки или эксплуатации транспортного средства;
- 3) иметь сходство (по внешнему виду, изображению или звуковому эффекту) с техническими средствами организации дорожного движения и специальными сигналами, а также создавать впечатление нахождения на дороге транспортного средства, пешехода или какого-либо объекта;
- 4) издавать звуки, которые могут быть услышаны в пределах автомобильной дороги лицами с нормальным слухом.

Раздел 9. Требования, определяющие возможность размещения рекламных конструкций на территории Искитимского района.

44. С целью дифференциации подходов к размещению рекламных конструкций рекламы и информации территория Искитимского района представлена следующим образом:

1) на территориях расположенных в населенных пунктах Искитимского района размещаются рекламные конструкции, располагаемые на фасадах зданий.

2) на территориях, на которых расположены промышленные предприятия, складские, производственные помещения и т.п., а также вдоль автодорог, размещаются конструкции малого и крупного формата (с учетом соразмерности по отношению к окружающей среде), индивидуальные проекты. Размещение конструкций на опорах линий электропередач и связи, на опорах средств регулирования дорожного движения запрещено.

3) для каждого места определенного Схемой для размещения рекламных конструкций заказчиком должен быть разработан и согласован с администрацией Искитимского района паспорт рекламного места, содержащий сведения, относящиеся к территориальному размещению, внешнему виду и техническим параметрам конструкции, включающий в себя:

а) чертежи и расчет конструкций (паспорт изготовителя для изделий заводского производства);

б) вид (фасад) средства в цвете с указанием отделки, технологии размещения рекламной информации, подсветки в темное время суток (при ее наличии);

в) цветовой фотомонтаж средства с визуальных сторон размещения рекламной информации (размером не менее 10x15 см);

4) карты размещения рекламных конструкций выполняются в масштабе 1:1000 с отображением территории в радиусе 100-метровой зоны удаления от объекта рекламы;

карты размещения рекламных конструкций должны содержать:

место под рекламную конструкцию, которое должно быть обозначено условными знаками в соответствии с предусмотренными для каждого типа конструкций графическими и цветовыми обозначениями и иметь код места;

легенду карт размещения отдельной рекламной конструкции, в которой отображается информация о виде, типе рекламной конструкции, о площади информационного поля рекламной

конструкции, количестве сторон, технические (конструктивные) характеристики рекламной конструкции;

отображение проезжей части улиц и дорог с обязательным указанием названий улиц, домов с их адресной привязкой;

отображение объектов благоустройства (газоны, тротуары, нестационарные объекты, крупномерные деревья, искусственные элементы рельефа).

5) расчет безопасности и надежности конструкций учитывающий требования безопасности размещения рекламных конструкций, установленных действующим законодательством, в частности ГОСТ Р 52044-2003, СП 20.13330.2016 «Нагрузки и воздействия», предоставленный заказчиком.

6) Установка рекламных конструкций, информационных щитов и указателей допускаются при наличии согласия в письменной форме владельца автомобильной дороги. Это согласие должно содержать технические требования и условия, подлежащие обязательному исполнению лицами, осуществляющими установку рекламных конструкций, информационных щитов и указателей в соответствии с ч. 8 ст. 26 Федерального закона от 8 ноября 2007 года № 257-ФЗ «Об автомобильных дорогах и о дорожной деятельности в Российской Федерации и о внесении изменений в отдельные законодательные акты Российской Федерации».

Раздел 10. Ограничение по размещению рекламных конструкций

45. В местах отдыха и досуга жителей (парки, скверы, пляжи, прибрежные зоны и т.п.), а также в рекреационных зонах размещение рекламных конструкций возможно при согласовании с администрацией Искитимского района.

46. Не допускается уничтожение или повреждение зеленых насаждений на территории, прилегающей к месту установки рекламной конструкции.

47. Не допускается использование рекламных конструкций на опорах освещения, линий связи и линий электропередач.

48. Не допускается размещение рекламных конструкций (всех видов) на зданиях, представляющих архитектурную и (или) историческую ценность, перечень которых определяется в соответствии с действующими нормативными правовыми актами.

49. По улице в пределах одного и более кварталов рекламные конструкции устанавливаются одного типоразмерного ряда, по одной оси. В случае невозможности установки по одной оси, конструкция заменяется на меньший формат.

50. В пределах одной улицы по разные стороны проезжей части рекламные конструкции устанавливаются в шахматном порядке.

51. Количество рекламных конструкции на полосах автодорог в населенном пункте должно быть минимальным.

Раздел 11. Внесение изменений в Схему

52. Порядок внесения изменений и дополнений в Схему:

1) Заявления о внесении изменений и дополнений в Схему подается в администрацию Искитимского района заинтересованными лицами с приложением эскизов и планов размещения рекламных конструкций с привязкой на местности и указанием расстояния до других рядом стоящих объектов (знаков дорожного движения, зданий, сооружений и других объектов). При размещении рекламных конструкций на земельном участке, находящихся в муниципальной собственности, необходимо предоставить согласие собственника земельного участка с приложением копий правоустанавливающих документов;

2) Администрация Искитимского района направляет для предварительного согласования в

министерство строительства Новосибирской области вносимые изменения в Схему с приложениями эскизов и планов размещения рекламной конструкции с привязкой на местности с указанием расстояния до других рядом стоящих объектов (знаков дорожного движения, зданий, сооружений и других объектов);

3) Согласованные изменения в Схему, утверждаются Постановлением главы Искитимского района.

Раздел 12. Переходные положения

53. Рекламные конструкции, размещенные с нарушением территориального размещения, нормативных расстояний, или конструкции, находящиеся в ненадлежащем состоянии, должны быть демонтированы.

54. Владелец рекламной конструкции обязан осуществить демонтаж рекламной конструкции в течение месяца со дня выдачи администрацией Искитимского района предписания о демонтаже рекламной конструкции (Приложение 1 к настоящей Пояснительной записке), установленной и (или) эксплуатируемой без разрешения, срок действия которого не истек, а также удалить информацию, размещенную на такой рекламной конструкции, в течение трех дней со дня выдачи указанного предписания.

55. Предписание о демонтаже отменяется на основании соответствующего решения антимонопольного органа или суда, вступившего в законную силу, за исключением случаев приостановления исполнения данного решения. администрация Искитимского района в течение 10 календарных дней со дня отмены предписания направляет владельцу рекламной конструкции акт об отмене предписания о демонтаже (Приложение 2 к настоящей Пояснительной записке).

ПРИЛОЖЕНИЕ 1
к Пояснительной записке к схеме размещения рекламных конструкций
на территории Искитимского района Новосибирской области

АДМИНИСТРАЦИЯ ИСКИТИМСКОГО РАЙОНА
НОВОСИБИРСКОЙ ОБЛАСТИ

ПРЕДПИСАНИЕ
о демонтаже рекламной конструкции

_____ г. г.Искитим № _____

Администрация Искитимского района Новосибирской области в лице _____, действующего на основании _____, в связи с установкой и (или) эксплуатацией рекламной конструкции без разрешения на установку рекламной конструкции, срок действия которого не истек, на основании ч.10 ст.19 Федерального закона от 13.03.2006 г. № 38-ФЗ «О рекламе», п.9.1 Правил размещения рекламных конструкций на территории Искитимского района Новосибирской области предписывает

(для юридического лица: фирменное наименование, ИНН, ОГРН; для физического лица: ФИО, адрес места жительства)

в течение тридцати дней произвести демонтаж рекламной конструкции:

Тип и вид рекламной конструкции: _____,

Площадь информационного поля рекламной конструкции, кв.м: _____,

Место установки рекламной конструкции _____,

Владелец рекламной конструкции: _____,

Собственник (лицо, обладающее иным вещным правом) земельного участка, здания или иного недвижимого имущества, к которому присоединена рекламная конструкция: _____.

(наименование должности)

(подпись)

(расшифровка подписи)

ПРИЛОЖЕНИЕ 2
**к Пояснительной записке к схеме размещения рекламных конструкций
на территории Искитимского района Новосибирской области**

АКТ
об отмене предписания

_____ г. г.Искитим № _____

Администрация Искитимского района Новосибирской области в лице _____, действующего на основании _____, руководствуясь п.9.1 Правил размещения рекламных конструкций на территории Искитимского района Новосибирской области, на основании _____

(решение антимонопольного органа или суда),

отменяет предписание о демонтаже рекламной конструкции от _____ № _____.

(наименование должности) _____
(подпись) _____
(расшифровка подписи)

**Администрация
Искитимского района Новосибирской области**

**ПОСТАНОВЛЕНИЕ
05.10.2022 № 990 г. Искитим**

**Об утверждении нормативов состава сточных вод, сбрасываемых
в централизованную систему водоотведения (канализации)
на территории сельских поселений Искитимского района Новосибирской области**

В соответствии с Федеральными законами от 07.12.2011 № 416-ФЗ «О водоснабжении и водоотведении», от 06.10.2003 № 131-ФЗ «Об общих принципах организации местного самоуправления в Российской Федерации», Постановлениями Правительства Российской Федерации от 29.07.2013 № 644 «Об утверждении Правил холодного водоснабжения и водоотведения и о внесении изменений в некоторые акты Правительства Российской Федерации», от 22.05.2020 № 728 «Об утверждении Правил осуществления контроля состава и свойств сточных вод и о внесении изменений и признании утратившими силу некоторых актов Правительства Российской Федерации», в целях охраны водных объектов от загрязнения ПОСТАНОВЛЯЮ:

1. Утвердить нормативы состава сточных вод, сбрасываемых в централизованную систему водоотведения (канализации) на территории сельских поселений Искитимского района Новосибирской области согласно Приложению 1.

2. Постановление опубликовать в печатном издании «Вестник Искитимского района» и на официальном сайте администрации Искитимского района.

3. Постановление вступает в силу после его официального опубликования.

4. Контроль за исполнением постановления возложить на заместителя главы администрации района по вопросам жилищно-коммунального хозяйства, энергетики и газификации Колотия А.И.

Глава района Ю.В. Саблин

НОРМАТИВЫ
состава сточных вод, сбрасываемых
в централизованную систему водоотведения (канализации)
на территории сельских поселений Искитимского района Новосибирской области

№ п/п	Наименование загрязняющего вещества	Нормативы состава сточных вод для абонентов ЦСВО, мг/дм ³
1	Органические вещества (БПК полн.)	100
2	Взвешенные вещества	334,37
3	Минерализация	440,00
4	Хлорид-анион (хлориды)	72,60
5	Сульфат-анион (сульфаты)	24,88
6	Нефтепродукты	0,71
7	Фосфаты (по фосфору)	0,43
8	Аммоний-ион	1,11
9	Железо	0,20
10	Фенол	0,002
11	Фторид-анион	0,52
12	Марганец	0,02
13	Медь	0,025
14	Никель	0,02
15	Цинк	0,033
16	Хром ⁶⁺	0,05
17	Свинец	0,004
18	Синтетические поверхностно-активные вещества (СПАВ)	0,575
19	Нитрат-анион NO ³⁻	40,00
20	Нитрит-анион NO ²⁻	0,08

Примечание: расчет нормативов состава сточных вод произведен в соответствии с Правилами холодного водоснабжения и водоотведения, утвержденными постановлением Правительства Российской Федерации от 29.07.2013 № 644.

Глава
Искитимского района Новосибирской области

ПОСТАНОВЛЕНИЕ
05.10.2022 № 34-ПГ г. Искитим

**О назначении и проведении общественных обсуждений по проекту решения
о предоставлении разрешения на условно разрешенный вид использования
земельного участка или объектов капитального строительства
по заявлению Горюнова Вячеслава Владимировича**

В целях выявления и учета мнения интересов жителей Чернореченского сельсовета Искитимского района Новосибирской области по проекту решения о предоставлении разрешения на условно разрешенный вид использования земельного участка или объектов капитального строительства, в соответствии с Градостроительным кодексом Российской Федерации, Федеральным законом от 21.07.2014 № 212-ФЗ «Об основах общественного контроля в Российской Федерации», Федеральным законом от 06.10.2003 № 131-ФЗ «Об общих принципах организации местного самоуправления в Российской Федерации», Федеральным законом от 14.03.2022 № 58-ФЗ «О внесении изменений в отдельные законодательные акты Российской Федерации», Законом Новосибирской области от 18.12.2015 № 27-ОЗ «О перераспределении полномочий между органами местного самоуправления муниципальных образований Новосибирской области и органами государственной власти Новосибирской области и внесении изменения в статью 3 Закона Новосибирской области «Об отдельных вопросах организации местного самоуправления в Новосибирской области», постановлением Правительства Новосибирской области от 29.02.2016 № 57-п «Об установлении Порядка взаимодействия между органами местного самоуправления муниципальных образований Новосибирской области и министерством строительства Новосибирской области при реализации ими перераспределенных полномочий», Уставом Искитимского муниципального района Новосибирской области, решением Совета депутатов Искитимского района от 27.10.2020 № 17 «Об утверждении Порядка об организации и проведении общественных обсуждений по вопросам градостроительной деятельности на территории Искитимского района Новосибирской области» ПОСТАНОВЛЯЮ:

1. Назначить и провести общественные обсуждения по проекту решения о предоставлении разрешения на условно разрешенный вид использования земельного участка или объектов капитального строительства по заявлению Горюнова Вячеслава Владимировича – запрашиваемый вид использования «Объекты гаражного назначения (2.7.1)» в отношении земельного участка схема расположения земельного участка на кадастровом плане территории утверждена постановлением администрации Искитимского района Новосибирской области от 12.07.2022 №703, площадью 1500 кв.м. расположенного по адресу: Новосибирская область, Искитимский район, п.Койниха, ул.Речная, в целях размещения гаража спецтехники (далее – Проект). Перечень информационных материалов к Проекту прилагается (Приложение 1).

2. Организатором общественных обсуждений по Проекту, осуществляющим организационные действия по подготовке и проведению общественных обсуждений является администрация Искитимского района Новосибирской области, ответственной за организацию проведения общественных обсуждений является рабочая группа по вопросам градостроительной деятельности, состав согласно Приложению 2. Определить местонахождение рабочей группы по адресу: Новосибирская область, г.Искитим, ул.Семипалатинская, 44. Почтовый адрес: 633209, Новосибирская область, г.Искитим, ул.Семипалатинская, 44. Электронная почта: hramcova-zemlia@mail.ru. Контактный телефон 8(383-43) 7-99-55.

3. Рабочей группе подготовить оповещение о начале общественных обсуждений по Проекту и опубликовать его в «Вестнике Искитимского района Новосибирской области» и на официальном сайте администрации Искитимского района Новосибирской области в информационно-телекоммуникационной сети «Интернет» (<https://iskitimr.nso.ru/>). Организовать

размещение оповещения о начале общественных обсуждений на информационных стендах в населенных пунктах Чернореченского сельсовета Искитимского района Новосибирской области в соответствии с Приложением 3.

4. Срок проведения общественных обсуждений по Проекту, подлежащему рассмотрению определить с 14.10.2022 по 11.11.2022.

5. Рабочей группе разместить информационные материалы по Проекту с 20.10.2022 по 31.10.2022 в информационной системе Новосибирской области «Электронная демократия Новосибирской области» в информационно-телекоммуникационной сети «Интернет» (<http://www.dem.nso.ru/>).

6. В период с 20.10.2022 по 31.10.2022 с материалами Проекта можно ознакомиться в рамках проведения экспозиции в администрации Искитимского района по адресу: 633209, Новосибирская область, г.Искитим, ул. Семипалатинская, 44 и в администрации Чернореченского сельсовета, Новосибирская область, Искитимский р-н, п.Чернореченский, ул.Школьная, 2Б.

7. Консультирование посетителей экспозиции Проекта проводится в период с 20.10.2022 по 31.10.2022 в администрации Искитимского района по адресу: 633209, Новосибирская область, г.Искитим, ул.Семипалатинская, 44 в рабочие дни с 08:00 до 16:00 (обеденный перерыв с 13-00 до 14-00).

8. Ответственным лицом за консультирование посетителей экспозиции, ведение журнала посетителей экспозиции и регистрацию предложений и замечаний, вносимых участниками общественных обсуждений, назначить начальника управления по имуществу и земельным отношениям - Храмцову Любовь Ивановну, контактный телефон: 8(383-43) 7-99-55.

9. Участниками общественных обсуждений по Проекту являются граждане, постоянно проживающие на территории, в отношении которой подготовлен Проект, правообладатели находящихся в границах этой территории земельных участков и (или) расположенных на них объектов капитального строительства, а также правообладатели помещений, являющихся частью указанных объектов капитального строительства. Участники общественных обсуждений в целях идентификации представляют сведения о себе (фамилию, имя, отчество (при наличии), дату рождения, адрес места жительства (регистрации) – для физических лиц; наименование, основной государственный регистрационный номер, место нахождения и адрес – для юридических лиц) с приложением документов, подтверждающих такие сведения. Участники общественных обсуждений, являющиеся правообладателями соответствующих земельных участков и (или) расположенных на них объектов капитального строительства и (или) помещений, являющихся частью указанных объектов капитального строительства, также представляют сведения соответственно о таких земельных участках, объектах капитального строительства, помещениях, являющихся частью указанных объектов капитального строительства, из Единого государственного реестра недвижимости и иные документы, устанавливающие или удостоверяющие их права на такие земельные участки, объекты капитального строительства, помещения, являющиеся частью указанных объектов капитального строительства.

10. В период размещения Проекта, подлежащего рассмотрению на общественных обсуждениях, участники общественных обсуждений, прошедшие в соответствии с п.9 настоящего постановления идентификацию, имеют право вносить предложения и замечания, касающиеся Проекта с 20.10.2022 по 31.10.2022:

- посредством информационной системы Новосибирской области «Электронная демократия Новосибирской области в информационно-телекоммуникационной сети «Интернет» (<http://www.dem.nso.ru/>);

- посредством информационно-телекоммуникационной сети «Интернет», направив предложения по адресу электронной почты: str_iskraion@ngs.ru;

- в письменной форме в адрес рабочей группы по адресу: 633209, Новосибирская область, г.Искитим, ул.Семипалатинская, 44, согласно Приложению 4;

- посредством записи в журнале учета посетителей экспозиции Проекта, подлежащего рассмотрению на общественных обсуждениях.

11. Постановление опубликовать в «Вестнике Искитимского района» и разместить на официальном сайте администрации Искитимского района Новосибирской области в информационно-телекоммуникационной сети «Интернет» (<https://iskitimr.nso.ru/>).

12. Рабочей группе подготовить и оформить протокол и заключение о результатах общественных обсуждений. Опубликовать заключение в «Вестнике Искитимского района» и разместить в информационной системе Новосибирской области «Электронная демократия Новосибирской области» в информационно-телекоммуникационной сети «Интернет» (<http://www.dem.nso.ru/>) и на официальном сайте администрации Искитимского района Новосибирской области в информационно-телекоммуникационной сети «Интернет» (<https://iskitimr.nso.ru/>).

13. Контроль за исполнением постановления оставляю за собой.

Глава района Ю.В. Саблин

ПРИЛОЖЕНИЕ 1
к постановлению главы Искитимского района
от 05.10.2022 № 34-ПГ

1. Проект приказа о предоставлении разрешения на условно разрешенный вид использования земельного участка или объекта капитального строительства.

Состав рабочей группы по вопросам градостроительной деятельности:

Храмцова Л.И. – начальник управления по имуществу и земельным отношениям администрации Искитимского района Новосибирской области;

Новак А.Н. – директор МКУ ИР «УКС» (по согласованию);

Строков С.В. – эксперт МКУ ИР «УКС» (по согласованию);

Гарбачевская М.В. – эксперт МКУ ИР «УКС» (по согласованию);

Соболева Л. Г. – глава Чернореченского сельсовета Искитимского района Новосибирской области (по согласованию).

**Перечень мест оборудования информационных стендов
для размещения оповещения о начале общественных обсуждений
в населенных пунктах Чернореченского сельсовета Искитимского района:**

- п. Чернореченский, ул.Школьная 2б (доска объявлений администрации Чернореченского сельсовета),
- п. Чернореченский, ул.Кооперативная 2 (здание магазина «Магнит»).
- п. Чернореченский, ул.Кооперативная 5 (здание фельдшерско-акушерского пункта),
- п. Чернореченский ул.Советская 6 (здание магазина «Бердский»).

ПРЕДЛОЖЕНИЯ И ЗАМЕЧАНИЯ,
касающиеся проекта, подлежащего рассмотрению на общественных обсуждениях

№ п.	Текст структурной единицы проекта	Содержание предложения, замечания	Обоснование необходимости учесть данное предложение, замечание
1			
2			
3			
4			
5			
6			
7			

Фамилия, имя, отчество (при наличии) физического лица, представителя юридического лица/наименование, ОГРН юридического лица

Дата рождения (для физических лиц) _____

Адрес места жительства (регистрации) физического лица/место нахождения и адрес юридического лица _____

Согласен на обработку указанных персональных данных.

* Приложение:

- 1.
- 2.

* Документы, указанные в части 12 статьи 5.1 Градостроительного кодекса Российской Федерации, за исключением случая, указанного в части 13 статьи 5.1 Градостроительного кодекса Российской Федерации.

Личная подпись, дата _____

Глава
Искитимского района Новосибирской области

ПОСТАНОВЛЕНИЕ
05.10.2022 № 35-ПГ г. Искитим

О назначении и проведении общественных обсуждений по проекту внесения изменений в генеральный план Усть-Чемского сельсовета Искитимского района Новосибирской области

В целях выявления и учёта мнения интересов жителей Усть-Чемского сельсовета Искитимского района Новосибирской области по проекту внесения изменений в генеральный план Усть-Чемского сельсовета Искитимского района Новосибирской области, в соответствии с Градостроительным кодексом Российской Федерации, Федеральным законом от 21.07.2014 № 212-ФЗ «Об основах общественного контроля в Российской Федерации», Федеральным законом от 06.10.2003 № 131-ФЗ «Об общих принципах организации местного самоуправления в Российской Федерации», Федеральным законом от 14.03.2022 № 58-ФЗ «О внесении изменений в отдельные законодательные акты Российской Федерации», Законом Новосибирской области от 18.12.2015 № 27-ОЗ «О перераспределении полномочий между органами местного самоуправления муниципальных образований Новосибирской области и органами государственной власти Новосибирской области и внесении изменения в статью 3 Закона Новосибирской области «Об отдельных вопросах организации местного самоуправления в Новосибирской области», постановлением Правительства Новосибирской области от 29.02.2016 № 57-п «Об установлении Порядка взаимодействия между органами местного самоуправления муниципальных образований Новосибирской области и министерством строительства Новосибирской области при реализации ими перераспределённых полномочий», Уставом Искитимского муниципального района Новосибирской области, решением Совета депутатов Искитимского района от 27.10.2020 № 17 «Об утверждении Порядка об организации и проведении общественных обсуждений по вопросам градостроительной деятельности на территории Искитимского района Новосибирской области» ПОСТАНОВЛЯЮ:

1. Назначить и провести общественные обсуждения по проекту внесения изменений в генеральный план Усть-Чемского сельсовета Искитимского района Новосибирской области (далее – Проект). Перечень информационных материалов к Проекту прилагается (Приложение 1).

2. Организатором общественных обсуждений по Проекту, осуществляющим организационные действия по подготовке и проведению общественных обсуждений является администрация Искитимского района Новосибирской области, ответственной за организацию проведения общественных обсуждений является рабочая группа по вопросам градостроительной деятельности, состав согласно Приложению 2. Определить местонахождение рабочей группы по адресу: Новосибирская область, г.Искитим, ул.Семипалатинская, 44. Почтовый адрес: 633209, Новосибирская область, г.Искитим, ул.Семипалатинская, 44. Электронная почта: hramcova-zemlia@mail.ru. Контактный телефон 8(383-43) 7-99-55.

3. Рабочей группе подготовить оповещение о начале общественных обсуждений по Проекту и опубликовать его в «Вестнике Искитимского района Новосибирской области» и на официальном сайте администрации Искитимского района Новосибирской области в информационно-телекоммуникационной сети «Интернет» (<https://iskitimr.nso.ru/>). Организовать размещение оповещения о начале общественных обсуждений на информационных стендах в населённых пунктах Усть-Чемского сельсовета Искитимского района Новосибирской области в соответствии с Приложением 3.

4. Срок проведения общественных обсуждений по Проекту, подлежащему рассмотрению определить с 14.10.2022 по 11.11.2022.

5. Рабочей группе разместить информационные материалы по Проекту с 20.10.2022 по 31.10.2022 в информационной системе Новосибирской области «Электронная демократия

Новосибирской области» в информационно-телекоммуникационной сети «Интернет» (<http://www.dem.nso.ru/>).

6. В период с 20.10.2022 по 31.10.2022 с материалами Проекта можно ознакомиться в рамках проведения экспозиции по адресу: 633209, Новосибирская область, г.Искитим, ул. Семипалатинская, 44 и в администрации Усть-Чемского сельсовета Искитимского района Новосибирской области с.Усть-Чем, ул.Центральная, 21А.

7. Консультирование посетителей экспозиции Проекта проводится в период с 20.10.2022 по 31.10.2022 в администрации Искитимского района по адресу: 633209, Новосибирская область, г.Искитим, ул. Семипалатинская, 44, в рабочие дни с 08:00 до 16:00 (обеденный перерыв с 13-00 до 14-00).

8. Ответственным лицом за консультирование посетителей экспозиции, ведение журнала посетителей экспозиции и регистрацию предложений и замечаний, вносимых участниками общественных обсуждений, назначить начальника управления по имуществу и земельным отношениям - Храмцову Любовь Ивановну, контактный телефон: 8(383-43) 7-99-55.

9. Участниками общественных обсуждений по Проекту являются граждане, постоянно проживающие на территории, в отношении которой подготовлен Проект, правообладатели находящихся в границах этой территории земельных участков и (или) расположенных на них объектов капитального строительства, а также правообладатели помещений, являющихся частью указанных объектов капитального строительства. Участники общественных обсуждений в целях идентификации представляют сведения о себе (фамилию, имя, отчество (при наличии), дату рождения, адрес места жительства (регистрации) – для физических лиц; наименование, основной государственный регистрационный номер, место нахождения и адрес – для юридических лиц) с приложением документов, подтверждающих такие сведения. Участники общественных обсуждений, являющиеся правообладателями соответствующих земельных участков и (или) расположенных на них объектов капитального строительства и (или) помещений, являющихся частью указанных объектов капитального строительства, также представляют сведения соответственно о таких земельных участках, объектах капитального строительства, помещениях, являющихся частью указанных объектов капитального строительства, из Единого государственного реестра недвижимости и иные документы, устанавливающие или удостоверяющие их права на такие земельные участки, объекты капитального строительства, помещения, являющиеся частью указанных объектов капитального строительства.

10. В период размещения Проекта, подлежащего рассмотрению на общественных обсуждениях, участники общественных обсуждений, прошедшие в соответствии с п.9 настоящего постановления идентификацию, имеют право вносить предложения и замечания, касающиеся Проекта с 20.10.2022 по 31.10.2022:

- посредством информационной системы Новосибирской области «Электронная демократия Новосибирской области в информационно-телекоммуникационной сети «Интернет» (<http://www.dem.nso.ru/>);

- посредством информационно-телекоммуникационной сети «Интернет», направив предложения по адресу электронной почты: str_iskraion@ngs.ru;

- в письменной форме в адрес рабочей группы по адресу: 633209, Новосибирская область, г.Искитим, ул. Семипалатинская, 44 согласно Приложению 4;

- посредством записи в журнале учета посетителей экспозиции Проекта, подлежащего рассмотрению на общественных обсуждениях.

11. Постановление опубликовать в «Вестнике Искитимского района» и разместить на официальном сайте администрации Искитимского района Новосибирской области в информационно-телекоммуникационной сети «Интернет» (<https://iskitimr.nso.ru/>).

12. Рабочей группе подготовить и оформить протокол и заключение о результатах общественных обсуждений. Опубликовать заключение в «Вестнике Искитимского района» и разместить в информационной системе Новосибирской области «Электронная демократия Новосибирской области» в информационно-телекоммуникационной сети «Интернет» (<http://www.dem.nso.ru/>) и на официальном сайте администрации Искитимского района Новосибирской области в информационно-телекоммуникационной сети «Интернет» (<https://iskitimr.nso.ru/>).

13. Контроль за исполнением постановления возложить на заместителя главы администрации района по вопросам строительства, архитектуры и дорожного строительства Зубареву С.С.

Глава района Ю.В. Саблин

Перечень информационных материалов к Проекту:

1. Проект внесения изменений в генеральный план Усть-Чемского сельсовета Искитимского района Новосибирской области.

Состав рабочей группы по вопросам градостроительной деятельности:

Зубарева С.С. – заместитель главы администрации района по вопросам строительства, архитектуры и дорожного строительства – председатель рабочей группы;

Храмцова Л.И. – начальник управления по имуществу и земельным отношениям администрации Искитимского района Новосибирской области;

Новак А.Н. – директор МКУ ИР «УКС» (по согласованию);

Гарбачевская М.В. – эксперт МКУ ИР «УКС» (по согласованию);

Хруслов И.В. – эксперт МКУ ИР «УКС» (по согласованию);

Фридрих Н.В. – и.о. главы Усть-Чемского сельсовета Искитимского района Новосибирской области (по согласованию).

**Перечень мест оборудования информационных стендов
для размещения оповещения о начале общественных обсуждений
в населённых пунктах Усть-Чемского сельсовета
Искитимского района Новосибирской области:**

- с. Усть-Чемского, ул.Центральная, д.21а, администрация Усть-Чемского сельсовета (информационный стенд);
- с. Усть-Чемского, ул.Центральная, д.35, магазин ИП Титов (доска объявлений);
- с. Мосты, ул. ул.Центральная, д.29, магазин ИП Титов;
- с. Харино, ул. ул.Нагорная, д.29, (автобусная остановка).

ПРЕДЛОЖЕНИЯ И ЗАМЕЧАНИЯ,
касающиеся проекта, подлежащего рассмотрению на общественных обсуждениях

№ п.	Текст структурной единицы проекта	Содержание предложения, замечания	Обоснование необходимости учесть данное предложение, замечание
1			
2			
3			
4			
5			
6			
7			

Фамилия, имя, отчество (при наличии) физического лица, представителя юридического лица/наименование, ОГРН юридического лица

Дата рождения (для физических лиц) _____

Адрес места жительства (регистрации) физического лица/место нахождения и адрес юридического лица _____

Согласен на обработку указанных персональных данных.

* Приложение:

- 1.
- 2.

* Документы, указанные в части 12 статьи 5.1 Градостроительного кодекса Российской Федерации, за исключением случая, указанного в части 13 статьи 5.1 Градостроительного кодекса Российской Федерации.

Личная подпись, дата _____